大公報

Ta-Kung-Pao
123 Connaught Road, C.
Hong Kong

督印人 費彝民
中國人民郵政登記認爲新聞紙類
廣東人民郵政管理局執照第十五號
第二萬零二百八十六號
今日出紙兩張半
零售港幣壹毫
每月本港三元外埠七元
地址 香港干諾道中一二三號 經理部電話 四八〇三六 編輯部電話 四八〇四六 電報掛號8778 廣州辦事處 惠吉西路二坊二號
干諾道中一二三號有利印務有限公司承印

渣打銀行接「計時炸彈爆炸」恐嚇信（詳情刊港聞版）

毛主席談反帝鬥爭

在濟南接見美非十四國人士

中國堅決支持各地人民民族民主運動，大家需要互相團結支持，反對共同敵人美帝國主義。談話中並對四國首腦會議表示支持。

【新華社濟南三日電】毛澤東主席今天下午在這裏接見了正在我國參觀訪問的來自拉丁美洲和非洲共十四個國家的工會和婦女代表團及代表。他們是：古巴工人聯合會代表團、巴西全國公務員工會和巴西全國銀行職工聯合會代表團；塞拉勒窩內和坦噶尼喀的婦女代表團及巴蘇陀蘭婦女代表；古巴、委內瑞拉和烏拉圭的婦女代表團及巴西、哥倫比亞、秘魯、巴拉圭、哥斯達黎加、洪都拉斯、波多黎各、馬提尼克的婦女代表。

毛澤東主席和這些朋友們進行了親切的交談，向他們表達了中國六億五千萬人民對古巴以及整個亞洲、非洲、拉丁美洲人民目前所進行的民族民主運動的堅決支持，感謝他們對新中國的支持和幫助，並指出：我們共同的敵人是美帝國主義，我們大家都是站在一條戰線上，大家需要互相團結互相支持。毛澤東主席說，全世界人民包括美國人民都是我們的朋友。他在談話中還表示對即將召開的四國首腦會議的支持。這些國家的朋友們也都談了各自國家當前的反對帝國主義、爭取和維護民族獨立及民主的鬥爭情況，並表示了克服一切困難、爭取最後勝利的決心和信心。

各國朋友們見到毛澤東主席後，紛紛上前同毛主席親切地握手，並和毛主席合影。談話後他們又熱情地、依依不捨地唱着剛學會的「東方紅」歌曲，向毛主席告別，毛主席也親自將客人們送到門口，向他們揮手告別。

今天陪同接見的有中華全國總工會副主席劉長勝，中華人民共和國全國婦女聯合會主席團委員曹孟君。

尼泊爾首都市民歡迎周總理時盛況

四月二日，尼泊爾首都加德滿都市民為周恩來總理訪問尼泊爾舉行盛大的歡迎大會。在大會上羣衆向周恩來總理、陳毅副總理獻了許多花環。右第二人是尼泊爾首相柯伊拉臘。 新華社記者杜修賢攝（傳真照片）

向華僑及港澳同胞致意 何香凝勉團結愛國

政協全國委會茶會招待在京觀光的華僑及港澳同胞

【中國新聞社北京三日電】中國人民政治協商會議全國委員會今日舉行茶會，歡迎在「五一」國際勞動節來京觀光的國外華僑、僑眷、港澳同胞和歸國華僑學生。

政協全國委員會副主席何香凝、陳叔通出席了今天的茶會，並在會上向客人們發表親切的談話。何副主席首先代表中國人民政協全國委員會向參加茶會的客人致以熱烈的歡迎，並通過他們向廣大的國外僑胞、港澳同胞以及正在各個建設崗位上不斷躍進的歸僑、僑眷、歸國華僑學生問好。

何香凝指出，美帝國主義者為了繼續奴役亞、非、拉丁美洲人民和迫害世界和平，正在利用東南亞某些國家的反動派，掀起反華、排華的逆流。但是，任何反華活動都不能動我們一根毫毛，排華只能是搬起石頭打自己的腳。祖國政府堅決保護華僑的正當權利和利益。

何香凝說，祖國建國十年來，取得了巨大的、驚人的成就，這是黨的總路線的勝利，人民公社的勝利，大躍進的勝利。各位僑胞、港澳同胞和歸僑僑眷，都親眼看到了這個輝煌的成就，也看到了祖國更加美好的遠景。她勉勵國外僑胞更加團結愛國，團結一切可以團結的人們，共同為僑胞的福利事業工作，和當地人民更加團結友好。

何香凝對歸僑說，你們都是懷着建設祖國的熱情回到祖國懷抱裏來的。我們的國家地大物博，人口多，底子薄，需要全國人民共同努力，高速度地發展工業、農業以及其他一切事業，才能迅速地擺脫一窮二白的狀態，成為繁榮富強的國家。為了兒孫的幸福，祖國的富強，我們應該和全國人民一道，克服困難，苦幹實幹，先苦後甜，現在我們多努一把力，甜美的生活就會到來得更快，而且使子孫萬代永遠過幸福的生活。她勉勵歸僑僑眷，在發展社會主義建設中，更加鼓足幹勁，力爭上游；歸國華僑學生應當更加努力學習，在德育智育體育方面都得到發展，把自己培養成為有社會主義覺悟、有文化的勞動者。歸僑僑眷、歸國華僑學生要和全國同胞一樣，一心一意為祖國的社會主義建設作出更好的貢獻。

中僑委主任廖承志，副主任方方、莊明理，委員蔡廷鍇，全國僑聯副主席尤揚祖、王源興，政協全國委員會委員費彝民、予舍均出席茶會。

茶會的氣氛非常熱烈，何香凝副主席和歸國華僑們進行了親切的交談，何副主席關心地問他們生活的情況，並勉勵大家努力工作，好好學習。新從印度尼西亞回國的廣東興寧籍歸國華僑曾志英很激動地向何香凝副主席說：「請祖國和主席放心，我們要獻出所有的力量來報答祖國對我們的關懷。」陳叔通副主席熱情地向歸國華僑學生們致意，並鼓勵他們努力學習，作祖國社會主義建設的好接班人。歸國華僑先進生產者黃步雲、蔡賠等都上前祝賀何副主席身體健康。廖承志、方方等同廣東僑鄉的僑眷親切地和一起暢談廣東僑鄉的今昔變化。

中國排球隊訪蘇

男女運動員共廿四人

【新華社北京三日電】由二十九人組成的中國男女排球隊，今天上午在領隊黃烈率領下由北京乘飛機前往蘇聯進行訪問比賽。排球隊中有二十四名男女運動員，其中十一名男隊員是：伍振輝、蕭惠斌、馮正海、李宗衛、鄧若曾、徐杰、伍毅仁、謝烈、梅壽南、黃炎藏、李鐵光；十三名女隊員是：王六如、林宏瑛、劉沖陽、王秀芳、王子淑、金東熙、劉瓊、馬訓華、尹玉蓮、李杰英、白瑞芝、齊玉芬、郭淑雯。

男女隊的教練分別是孫志安和侯維璣。

支持土耳其人民鬥爭 北京各界今舉行大會

【新華社北京三日電】首都青年和各界人民支持土耳其人民愛國正義鬥爭大會將在五月四日下午舉行。中央人民廣播電台將在五月四日下午四時五十分（香港夏令時間下午三時五十分）用第一套節目的頻率，轉播這次大會的實況。北京電視台也將同時轉播。

（本報編者註：中央人民廣播電台第一套節目的頻率是：五六〇、五七〇、六四〇、七〇〇、一〇三〇、一一六〇千周；七五〇〇、九〇六四、九六二〇、一一二九〇、一一九一五、一五五五〇、一五六一〇、一七七八〇千周。）

中央僑委歌舞晚會 招待華僑港澳同胞

【中國新聞社北京三日電】中華人民共和國華僑事務委員會今晚舉行歌舞晚會，招待「五一」國際勞動節回國觀光華僑、港澳同胞、歸僑、僑眷和歸國華僑學生。晚會上由中央實驗歌劇院演出了精采的音樂、舞蹈節目。

毛主席曾向尼泊爾首相建議 珠穆朗瑪峯改稱尼中友好峯

【新華社加德滿都三十日電】尼泊爾首相柯伊拉臘今天在記者招待會上說，中國總理的訪問，進一步加強了兩國的友誼，而且簽訂了和平友好條約，關於邊界問題的分歧已經縮小到很小的程度了。

柯伊拉臘首相宣佈，尼中兩國關於邊界問題的高級聯合委員會將在一星期或十天之內成立，來處理邊界問題。柯伊拉臘還宣佈，中國大使館將在六月或七月在這裏成立。

柯伊拉臘說，在兩國總理舉行會談時，許多美國和印度記者問起珠穆朗瑪峯的問題，分歧已經縮小到最小的程度。他又說：「我們認為，許多分歧已經消除了。我們正在研究實際的地理位置，在經過研究以後，我將給周恩來總理寫信。」

柯伊拉臘首相指出，中國本着友好和尊重的精神接受尼泊爾對於珠穆朗瑪峯那部分的地圖。他說，他同中國總理的會談是非常友好的。

柯伊拉臘說，在過去，從南方去珠穆朗瑪峯的探險隊的護照是由尼泊爾政府發給的，從北方去的探險隊的護照是西藏境內的中國政府發給的，即使在這些過去的事情上也一直沒有發生過糾紛。

他否認尼泊爾拒絕了同中國簽訂互不侵犯條約的建議。他說，情況並不如此，中國並沒有提出過這種建議，因此，也沒有發生尼泊爾拒絕的問題。

柯伊拉臘首相今天在記者招待會上主要談到所謂的埃佛勒斯峯（即珠穆朗瑪峯）問題。而美國和印度記者所提出的問題也集中在這個問題上。

柯伊拉臘說，根據尼泊爾交給中國的地圖，珠穆朗瑪峯的南部屬於尼泊爾。他說，北部的大部分實際上是在中國的位置內，它在加德滿都東北約一萬七千英尺處，是在中國的實際行政控制下，而且尼泊爾從來沒有對被布提出要求，現在的問題是地理位置和控制區域的百分比問題。他說，尼泊爾的地圖並沒有表明地理位置，在過去，北方是通過西藏政府管轄的西藏境內來探險的，探險人員從中國方面獲得許可證，「我們將保持這種狀態。」

他說，目前的困難是，如果北坡是屬於中國的，南坡是屬於尼泊爾的，那麼頂峯的位置將在什麼地方呢，將來給遠征人員的許可證呢。中國管轄着北坡，分歧只不過是這個山峯的幾碼地方。他說，研究它的地理位置是需要時間的。

他透露，毛澤東主席建議珠穆朗瑪峯可以改名為尼中友好峯。

他說，兩國邊界上整個爭議地區只牽涉到一百平方英里。他說，他已經注意到中國總理在記者招待會上有關中國對這些地區的解決的態度的說法。他認為，這是很友好的說法。

代表美國「生活」周刊和「時代」周刊的美國記者提出了這樣的問題，既然中國「討價還價」，尼泊爾是否將繼續「討價還價」。柯伊拉臘說，鑒於新的變化，這不是討價還價的問題。「生活」周刊記者還說，現在尼泊爾不能說埃佛勒斯峯是屬於尼泊爾的了。柯伊拉臘作了否定的答覆。他說：不。但是他不會有困難，由於氣氛變得友好，解決這個問題是不會有困難了。許多尼泊爾記者對中國總理所說的應在兩國之間建立直接的交通運系的談話感到興趣，他們問可能性如何。柯伊拉臘說，如果這在經濟上是必要的，尼泊爾一定會考慮這個問題。但是現在還沒有這種建議。

他認為由於兩國之間的友好關係，邊界委員會在解決邊界問題時不會有重大的困難。

關於執行援助協定的問題，柯伊拉臘說，尼泊爾正在制定各種計劃，如灌溉、水力發電和農業發展，這類的中國專家將為這一個水泥廠進行勘測，尼泊爾的人員不久將派到中國去接受訓練。

我國第三個大型鋼鐵基地 包鋼一號「平爐王」出鋼

提前一年生產‧鋼鐵工業增添生力軍

【據新華社包頭電】包頭鋼鐵公司在一年出鐵之後的七個月，又提前一年出鋼了。

今天下午八點二十五分，包鋼一號巨型平爐流出了第一爐鋼水，宣告我國鋼鐵戰線上又誕生了一支強大的生力軍，宣告內蒙古自治區的鋼鐵工業歷史從此進入了一個飛躍發展的新階段。

一號巨型平爐在今天早晨六時開始裝料。當爐內鋼水溫度上升到一千六百度，經取樣化驗合格以後，平爐車間主任兼冶煉工長石倩貴馬上命令打出出鋼。第一爐鋼水隨即奔騰而出，鋼花四濺，參觀出鋼的人們頓時歡騰起來。

包鋼一號巨型平爐是蘇聯援助我國設計的，是我國目前幾座「平爐之王」之一。它採用了無氧煉鋼等新技術，實行自動化操作和兩槽出鋼。輔助工程，如配料、上料、鑄錠、脫錠、整模等，也都是高度機械化和自動化的。

這座大平爐及其所屬的幾十項工程，從澆灌基礎到全部建成，日曆工期只用了五個月零五天，而實際有效工期還不到四個月，是當前我國平爐建設工期最快的。

包鋼一號平爐的建設，得到了全國各地二九〇多個工廠企業的支援。許多工廠聽說包鋼要提前出鋼，都紛紛爲包鋼趕製設備，主動提前交貨。

【中國新聞社北京三日電】人民日報今天發表社論，祝賀中國第三個大型的現代化鋼鐵基地——包頭鋼鐵公司第一座大平爐提前一年到五一前夕開始出鋼。

社論說，包頭鋼鐵公司是我國在少數民族地區興建的第一個現代化大型冶金企業。包鋼能夠在短短時間內平地起家，出鐵又出鋼，這是中國共產黨和毛主席民族政策的新勝利。

在共產黨的領導、全國人民的支援以及蘇聯專家的幫助下，頑強地戰勝了零下二十度的嚴寒，只用五個月零五天的時間，就建成了一座技術複雜的大型平爐和十五個大型的輔助車間，而且工程質量都是優等的。這種高速度，無論在哪一方面來說，都是資本主義國家連做夢也想不到的。」

縱橫談

又一個騙局

南朝鮮人民的示威運動一開始，美國就在布置騙局，先是它支持李承晚鎮壓示威，後來看李承晚大勢已去，就乾脆甩掉他，捧出一個和李承晚一樣的美國奴才許政，企圖用換湯不換藥的辦法，使南朝鮮人民仍舊在美國傀儡政權之下，過屈辱的生活。——這明顯的是一個騙局。

騙不了人民

但南朝鮮人民懂得，用李承晚原來的一套國家機器，不能解救人民，只能使人民墮入新的陷阱。

南朝鮮人民的英雄子弟，在示威中，被美李軍隊和警察殺害了，難道他們願意保持原狀，以便那些美李軍警在下一次更殘酷地殺害他們嗎？所以示威鬥爭這日還沒完全，人民明白指出：「自由黨和民主黨都不是好東西！」「人民的鮮血要取得報償！」所以美國乃不得不指使許政等，擺設另一個騙局。

警察「中立化」

人民憎恨美李反動軍警，所以美國傀儡們提出一個蹺奇口號：所謂警察「中立化」，「戒嚴司令」宋堯讚（大劊子手）也表示「要保持中立地位」。

軍警能「中立化」嗎？這真是荒天下之大唐，世界上古今中外，有這種事嗎？這是美國政治魔術的「創造」，其目的在於緩和人民的仇恨，以便它重整法西斯軍警之威，好繼續鎮壓人民。

昨天漢城示威，軍警就又向羣衆施放了催淚彈，「中立」云乎哉！

刀把在誰手裏

軍警是國家工具的一部分，它不可能中立。誰掌握軍警，軍警就爲誰效勞。帝國主義的軍警爲帝國主義效勞，人民自己組織起來的軍警爲人民效勞。軍警是工具，它像把刀，誰拿住刀把，誰就能保護自己，打敗敵人。所謂軍警「中立化」，它對誰「中立」呢？美國支持的許政傀儡政權的軍警，你能設想它會在人民反對美許政權時保持「中立」嗎？這簡直是笑話！如今，美國支持許政出來，要保持和重整鎮壓人民的軍警，無非就是要繼續殘害人民的力量。

要人民的軍警

所以，南朝鮮人民要真正得到並保護民主自由，必須把美國趕走，把美國扶植的政權，不管它是李承晚政權、許政政權或者張勉政權，徹底打倒。組織起人民自己的政權，人民自己掌握的軍警，才能取得獨立、民主、自由，從根本上擺脫苦難。

[illegible]

不顧坦克飛機鎮壓 土數萬人昨再示威

曼德列斯封閉七家報刊

【新華社北京三日電】土耳其最大城市伊斯坦布爾的學生今天繼續舉行了反對曼德列斯政府法西斯統治的示威。參加示威的有數萬名學生，他們高呼「自由」等口號。

在連續五天大規模的反政府示威之後，伊斯坦布爾今天的局勢仍然十分緊張。曼德列斯反動政府正變本加厲地採取各種殘暴手段加緊鎮壓人民的正義鬥爭。

伊斯坦布爾市政府今天派有重兵把守周圍。大批重型坦克守住附近的街道。正在伊斯坦布爾開會的北大西洋集團成員國的外交部長們不得不分別由警衛車隊護送穿過街上層層的警戒線而進入市政府的會場。曼德列斯政府還出動了空軍的飛機在市區上空威嚇人民。在地面上，用來鎮壓人民的軍隊帶着小型無線電話機在街上巡邏。

在軍事管制的同時，曼德列斯政府的「緊急狀態司令部」還發表了一項公報，要所有市民必須攜帶身份證和註明他們工作地點的證明文件。它還禁止一切宗教集會。同時它進一步加緊對新聞的封鎖。據這消息，過去幾天之內，有七家日報和周報被勒令封閉或停刊。

土耳其的這一次反政府大示威，反映了人民羣衆對曼德列斯政府長期反動統治所積蓄的憤恨情緒的爆發。

太原有了無軌電車

【據新華社太原三日電】太原市第一條無軌電車線路已在「五一」前夕正式通車。這條無軌電車線路的迅速建成和正式通車，是各地各部門大協作的結果。

美搞「原子避難」 羣衆抗阻「演習」

【合衆國際社華盛頓三日電】美國定於三日舉行全國性的民防演習，所有美國的無線電和電視廣播節目屆時都將停止，華盛頓的政府高級官員將離開首都秘密地躲藏起來。

有些人對此提出了抗議，其理由是：「民防演習是無用的和徒然使人混亂的，核子時代中真正的防禦乃是和平。」

三日下午二時到二時三十分，全美國的無線電和電視停止廣播，這是美國第七次全國民防演習節目的一部分。全國的無線電廣播網將宣告國家進入緊急狀態，並用特別波長播出艾森豪威爾、國防部長蓋茨和民防總指揮霍夫的講話錄音。

美國人已組成一個「抗議民防演習委員會」，這個團體計劃在演習時在紐約市政府大廈前的公園中靜坐示威。委員會包括婦孺和其他八人等，決不去防空壕避難，除非警察實行強硬拖開。

湖北漢口—丹江口鐵路通車

湖北省漢丹（漢口—丹江口）鐵路自今年年初正式動工以來，已有一一五公里建成通車。漢丹鐵路貫穿湖北省西北地區，全長四〇二公里。全線建成通車後，鄂西北大批農副產品和丹江口水利工程所需要的機器和原材料就能及時運送。這是漢口至長江埠段通車上，第一列火車在羣衆歡呼中由漢口方面開出。（新華社稿）

反美浪潮 接連出現

巴拿馬青年昨示威 反對美霸佔運河區

【新華社北京三日電】巴拿馬城消息：一批巴拿馬青年五月二日在美國霸佔的運河區的中心舉行了反美示威，要求恢復巴拿馬對運河區的主權，示威者高唱巴拿馬國歌和民族歌曲，並且跳民族舞蹈。

這次示威是紀念「一九五八年五月間巴拿馬愛國者把國旗插在運河區」的兩周年。

【新華社北京三日電】紐約消息：美國「星期六晚郵報」四月二十三日出版的一期中刊載了哈羅德·赫·馬丁談巴拿馬人民反美鬥爭的文章，題目是：「他們爲什麼仇恨我們」。儘管這篇文章極力爲美國在巴拿馬的強盜行徑進行了辯解，但是，它不得不承認，巴拿馬人民反美的根本原因在於美國攫取了運河區的主權。

深圳戲院

中國鐵道藝術劇院 盛大演出

五月七日 夜場

音樂舞蹈大會演

音樂：板胡等中西樂器演奏
獨唱：孫佩華等女聲獨唱
舞蹈：新年春、跨地瓜等八個節目
舞劇：盜仙草（白蛇傳選段）

節目繁多，演出精彩

五月八日 日場、夜場

大型民族古典舞劇

根據聊齋志異故事改編 張桂祥、李容等主演

民族舞劇之大放異彩，乃民族新型東方藝術。看過「寶蓮燈」者不可不看，未看過者更不可錯失機會。

中國旅行社 即日起接受代定各場戲票 地址皇后大道中六號二樓 電話35843

堅持要求解散「國會」 南朝鮮昨又示威

釜山金海羣衆的聲勢最大 漢城軍隊竟使用催淚毒氣

【路透社漢城三日電】漢城、釜山和釜山以北約十哩的金海，三日爆發了反對國民議會的示威運動。據說，沒有發生衝突事件。

在漢城，約五百名大學生在國民議會大廈前舉行示威，要求馬上解散議會。

他們所持的標語牌寫着，現在的國民議會沒有資格執行修改憲法，修憲應由一個新的議會負責。

在釜山，據「世界通訊社」報道，約一萬名高等學校的男女青年在街頭示威遊行四小時，要求立即解散議會。

在金海，據「世界通訊社」報道，約一萬五千名學生作同樣性質的示威。

漢城的示威學生後來被執行戒嚴令的軍隊投擲催淚彈驅散。但沒有開槍。

【美聯社釜山三日電】約二萬名高校學生三日在釜山作第三天的示威遊行，要求馬上解散議會。

戒嚴令司令官白仁燁（譯音）立即派了四輛裝甲車和一大隊憲兵去驅散示威羣衆。

【美聯社漢城三日電】南朝鮮軍隊三日使用催淚彈驅散自李承晚垮台後的第一次學生示威遊行。

約一百五十名學生站在國民議會的台階上正擬結束這次要求解散議會的靜坐示威，軍隊便向他們投擲催淚彈。據說並未有人受傷或發生衝突事件。

從大邱和釜山遊行的羣衆所持的標語這樣寫着：「解散國民議會，這是人民的命令。」

執行美李命令屠殺人民 南朝鮮警察應解散

朝鮮輿論號召南朝鮮人民繼續鬥爭

【新華社平壤三日電】朝鮮「勞動新聞」今天發表評論，號召南朝鮮人民繼續展開鬥爭，立即解散鎮壓和屠殺人民的南朝鮮警察。

評論說，五月二日釜山和大邱人民又開始了新的大示威鬥爭。這就直接回答了美帝國主義爲了維持殖民統治，企圖指使第二個傀儡許政代替李承晚來維持李承晚法西斯統治機構的陰謀。

評論說，美帝國主義的走狗現在叫嚷什麼警察的「中立化」，這只不過是要在狼身上披羊皮。南朝鮮人民清楚地知道，李承晚警察就是直接執行美帝國主義殖民政策和李承晚集團的一切法西斯命令的機構，是鎮壓和屠殺人民的血腥工具。

評論說，李承晚警察是把惡毒的日本警察機構加上美國式的野蠻而製造出來的世界上最野蠻的鎮壓工具。它騎在南朝鮮人民的頭上爲所欲爲無惡不作，僅在一九五九年一年內被李承晚警察逮捕、囚禁和屠殺的愛國者、民主人士和無辜人民就有二十四萬七千多人。評論說，因此，南朝鮮人民的憤怒一爆發就首先襲擊、破壞和燒掉了警察署、派出所，這不是偶然的。

評論指出，許政一派叫嚷什麼「警察中立化」的陰謀就是爲了早日整頓受到人民反抗鬥爭沖擊的警察機構，以維持美帝國主義的殖民統治機構來報復和重新進攻人民。

評論說，解散南朝鮮警察、組織人民警察維持治安的問題，是刻不容緩的問題。必須立即從南朝鮮趕走一切罪惡的組織者美帝國主義。南朝鮮人民必須爲此繼續更高地燃起反抗鬥爭的火焰。

怕喪失對南朝鮮控制 美企圖扶植新傀儡

打起聯合國名義舉行僞選舉 寄望陸軍爲新政權主要支柱

【新華社北京二日電】紐約消息：美國大企業喉舌「商業周刊」四月三十日的一篇文章竭力鼓吹必須在南朝鮮扶植一個新的傀儡政權，並且玩弄新的政治陰謀，來麻痺南朝鮮人民的鬥志，以維持美國在南朝鮮的殖民統治。

文章吐露了美國所以不得不讓李承晚下台的考慮。它寫道：「美國同意李承晚必須下台，理由是他在位越久，無政府狀態和暴亂（這是美國報刊對南朝鮮人民愛國正義鬥爭的誣蔑說法——編者）導致那些美國難以與之相處的激烈的領袖上台的危險就越大」。這家周刊援引官員說，「竟然允許局勢惡化到這種地步」，「如果喪失對（南）朝鮮的控制，不但會動搖我們在遠東的軍事—政治戰略，而且在政治方面在美國國內也是不能容忍的。」

這家周刊說，「隨李的下台，華盛頓、特別是五角大樓深深關心的是李承晚的繼任將是什麼樣的政權」。這家周刊接着竭力鼓吹美國必須「在（南）朝鮮保持一個堅強的地位」，「需要一個友好而穩定的政府」。

這家周刊同時還透露美國政府企圖通過在南朝鮮舉行僞選舉以及盜用聯合國名義「監督」選舉的手法來扶植新傀儡的陰謀，以便在世界輿論面前，特別是亞非國家輿論面前裝扮門面。周刊說，「在南亞和東南亞許多國家都是不喜歡李承晚的獨裁方法的，並且批評美國對李承晚的支持」。「如果美國表示希望在（南）朝鮮出現一個較爲民主的政府，那麼美國在其他地方的本錢就會增加。」周刊說，「美國將高興看到（南朝鮮）民主黨上台。該黨的國內外政策的絕大部分同李（承晚）的自由黨一樣，而且它將繼續同美國合作」。但是它擔心民主黨不能控制局勢。它並且對美國一手扶植起來的南朝鮮軍人表示巨大興趣，說，「也許現在在（南）朝鮮政局中最重要的因素就是宋堯讚將軍指揮下的陸軍」，「陸軍大概將成爲組成的任何政府的主要支柱」。

金色的布拉格

捷克斯洛伐克首都布拉格是個具有古老建築風格和現代化設施並存的城市。它有一千三百年的悠久歷史，地勢依山起伏，弗爾塔瓦河流經全市，使繁華的市容更增添了山水之勝。由於市內城堡尖塔很多，各個建築常在陽光下色彩瑰麗，人們稱它作「金色的布拉格」。每年春天來到了布拉格，在弗爾塔瓦河上，鷗鳥飛翔，碧波蕩漾。（新華社發）

國際簡訊

蘇聯突尼斯建交 ▲突尼斯訊：突尼斯正式宣佈，突尼斯與蘇聯政府已決定交換外交使節，以使兩國關係正常化，和加强兩國之間的友好。

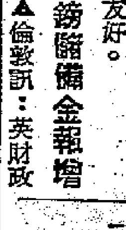

英鎊儲備金額增 ▲倫敦訊：英財政部宣佈：四月份英鎊區的黃金和可兌換通貨的儲備額增長了一千八百萬鎊，而到達了十一億一千一百萬鎊。

美一少女手刃雙親

駕車逃遁被捕直認不諱

【美聯社印第安納·印第安納波里斯三日電】本城居民麥克拉布里（六十三歲）和妻子李莉（四十歲）二日被發現倒斃家中，屍體顯然遭受到殘酷地毆打，再被利刃刺戳。命案發生數小時內，死者夫婦的一個十六歲繼女被捕。

麥克拉布里身中刀傷數處，頭殼破裂，屍體一邊還有一柄刀口蜷曲血漬斑斑的兇刀和一把鐵錘。李莉則死於床上，面部覆以枕頭，她腹部被刺數處。

這個少女伯娅離家出走已一整天，被捕後承認行兇弒親不諱，她是在駕車逃遁中就逮的。她在就捕時神情十分「歐斯的里」。

美對首腦會放毒氣

衆院決議要艾克在會上討論復辟東歐資本主義

【新華社北京三日電】華盛頓消息：在東西方最高級會議行將舉行的時候，美國衆議院二日通過了一個毒化會議氣氛的決議，竟然要艾森豪威爾在最高級會議上「設法恢復」東歐社會主義國家的所謂「基本自由」。

決議的起草人、衆議員扎布洛基在講話中表明，衆議院通過這個要求資本主義在東歐國家復辟的決議的目的，是要美國在最高級會議上無理取鬧。他說什麼這個決議將「加强（美國）總統在最高級會議上的地位」。

據透露，美國國務院早些時候曾向衆議院外交委員會表示，「在（最高級會議）討論一般的東西方關係問題時，也許會出現考慮像東歐這樣的問題的適當機會」。

南朝鮮人民心向北方

新華社記者　王玉章

記者在平壤訪問了新近從南朝鮮來到朝鮮北部的人。他們異口同聲地說，由南朝鮮來到朝鮮北部就像從黑暗的地獄到了天堂，南朝鮮人民的心都向着北方。他們並堅決相信南朝鮮人民團結起來就能趕走美軍，統一祖國。

恨透美李　咒罵美李

曾經參加四月十九日漢城人民示威鬥爭的青年廉東柱說，南朝鮮人民在美李集團的統治下，實在活不下去了。人們已經恨透了美國佬和賣國賊李承晚。

二十五歲的廉東柱在美李集團統治南朝鮮的十五年中沒有過一天好日子。這個佃農的兒子先給地主當長工，最近兩年流浪在漢城，天天靠打零工、揀破爛過活。他說，漢城市成千上萬的失業者，餓死沒人管。有很多人到垃圾堆裏揀美國人吃剩的東西吃，有很多人睡在公園裏。他們聚在一起就咒罵美國佬和李承晚。

攻打景武台　人民都叫好

廉東柱揮動着拳頭說，這次「四·一九」漢城人民舉行反對美李集團的示威鬥爭，我們很多失業者都參加了。十九日當天，我們同大學生們一起去攻打李僞內閣所在地「中央廳」。他們冒着警察射來的槍彈，一直衝上了「中央廳」大廈的三樓，撕毀了美國—李承晚集團的「公文」—壓迫人民的文件，把它們扔得滿街滿地。他們還衝擊了李承晚的住所——景武台，推毀了好幾個「派出所」。廉東柱說，當我們冒着警察發射的催淚彈的煙霧向「政府」大廈衝鋒弄得眼淚不停地流的時候，附近的居民都拿出水來給我們洗臉。我們攻擊李承晚的主要幫兇李起鵬的住宅的時候，把手裏的和口袋裏的石頭打完了，附近的居民從自己的房子上拆下瓦來給我們當「彈藥」。我們攻打景武台的時候，附近的樓窗上、街道上的公共汽車頂上都站滿了人，他們鼓掌，高呼「打得好哇！」

趕走美軍　統一祖國

廉東柱是在四月二十五日來到朝鮮北部的。記者在平壤市牡丹峯山麓的一個招待所裏會見了他。他穿着一身嶄新的衣服，剛剛理過髮。他滿面笑容地說：朝鮮北部眞是勞動人民幸福的世界。我親眼看到，平壤街道兩旁一排挨一排的五六層的大樓都是職工們的住宅。在漢城，勞動人民最好也只能住在板棚裏或者破帳棚裏。他說，他在南朝鮮的家中，還有父親、母親、哥哥和妹妹，都在給地主當長工，受着折磨。但是，他充滿信心地說：現在南朝鮮人民已經團結起來進行鬥爭了，我們一定能夠把美國軍隊趕出去，統一我們的祖國。同我的親人團聚的日子不遠了。

人民的心　向着北方

四月六日起義來到朝鮮北部的李僞軍大尉中隊長孫鍾錫說，南朝鮮人民都知道祖國北部生產建設發展很快，人民生活很幸福。故鄉在南朝鮮的旅日朝僑大批地回到祖國北部的消息，在李僞軍內部紛紛地傳說着。南朝鮮人民的心都向着祖國的北部。

不久前起義來到朝鮮北部的李僞軍一等兵卜洪淳，一年多前他還是一個剛從農業高等學校畢業的學生。他對記者說，南朝鮮的學生們恨透了李承晚集團。那裏的學生現在畢業就是失業，一班畢業的同學找到職業的不到百分之五，不是被強迫拉到李僞軍裏當炮灰，就是到處流浪。今天南朝鮮青年學生們起來反對美李集團是很必然的。

【新華社平壤三十日電】

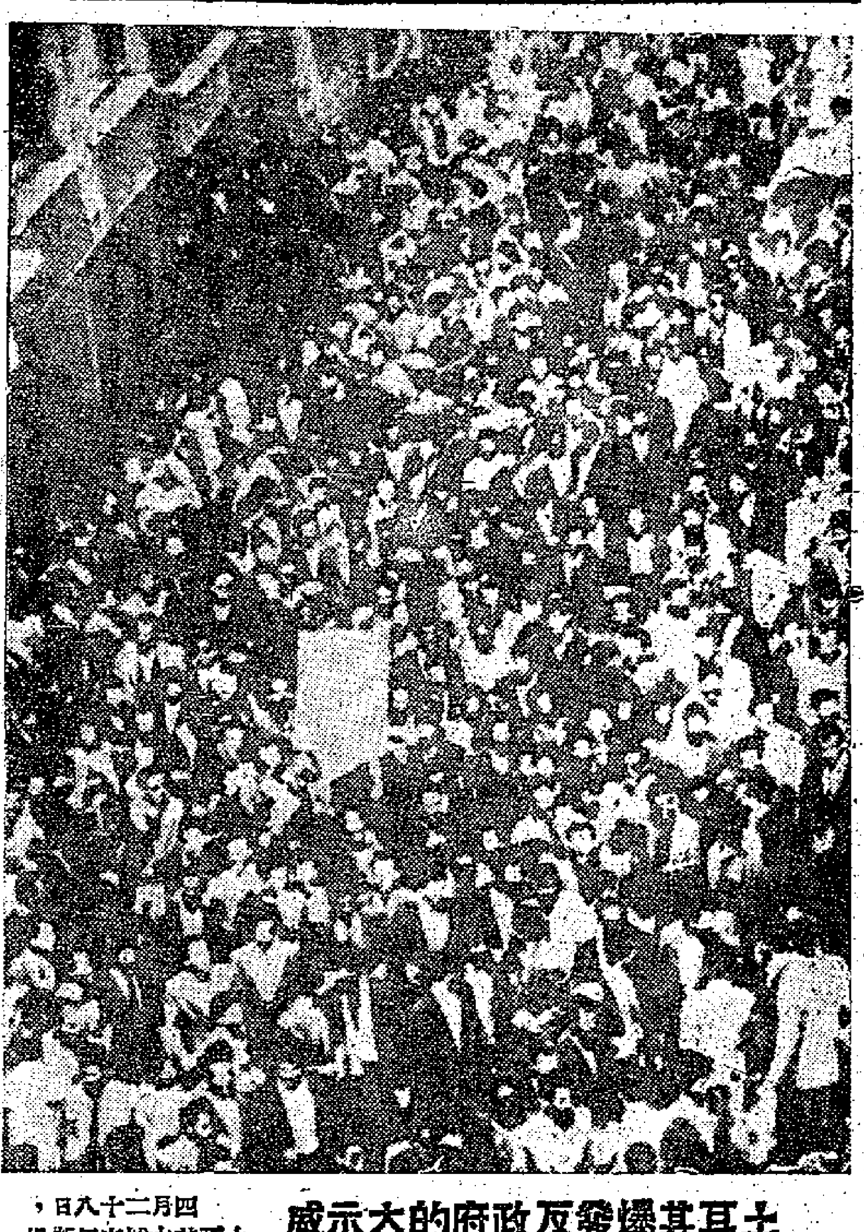

土耳其爆發反政府的大示威　四月二十八日，土耳其伊斯坦布爾市的大學生一萬人舉行聲勢浩大的示威，反對美國支持下的曼德列斯反動政府。學生們高呼要自由、要曼德列斯下台的口號。傳真照片（新華社發）

土國人民怒反獨裁 美國政府戚焉心憂

要曼德列斯政府加强鎮壓示威

【新華社北京三十日電】華盛頓消息：繼南朝鮮爆發反抗美國傀儡政權的法西斯統治的英勇鬥爭之後，在亞洲的另一端——土耳其爆發的反對曼德列斯獨裁統治的大規模學生示威，使美國政府再度陷入惶然不安中。

據華盛頓的官方人士透露，美國總統艾森豪威爾已經命令政府官員「隨時把土耳其政治局勢的發展告訴他」。消息說，由於美、英、法三國外長以及北大西洋軍事集團部長理事會即將在伊斯坦布爾舉行會議，艾森豪威爾對土耳其局勢的「可能發展趨勢」表示特別關心。

美國國務院發言人懷特昨天在記者招待會上力圖貶低反對曼德列斯政府的示威的意義，說什麼這次土耳其爆發的學生大示威和南朝鮮最近的事件「不能相比」。但是美國輿論普遍承認，這次示威同南朝鮮人民反對美李集團的大起義是屬於同一性質的。甚至美國政府官員們在私下裏也承認，這次是由於土耳其「國內日益增長的不滿情緒最後爆發成暴力行動和示威」。

合衆國際社在昨天從華盛頓發出的一條消息中暗示要曼德列斯政府加强鎮壓學生的示威，這家通訊社說，在土耳其的「任何可能危及它的力量和穩定的發展，都會引起此間（華盛頓）的嚴重關切看待」。

法新社昨天從華盛頓發出的一條消息也說，如果即將在伊斯坦布爾舉行的北大西洋集團理事會會議是在反對「被華盛頓認爲是美國最堅定的同盟者」的曼德列斯政府大示威的背景下舉行的話，那將會使華盛頓感到「非常遺憾」。

美大使突然離場 軍約會議也遲開

【法新社伊斯坦布爾三日電】美駐土大使華倫三日突然離開正在舉行北大西洋公約國理事會會議的伊斯坦布爾，前往土京安卡拉，此行何事未悉。

同時，原定於三日上午十時一刻舉行的北大西洋公約國理事會會議延遲一小時召開。

阻止批准美日軍約 日人要求解散國會

並發動不信任岸閣簽名運動

【據新華社北京二日電】東京消息：日本阻止修改日美「安全條約」國民會議今天決定在五月七日發動一個要求解散國會和不信任岸信介內閣的簽名運動。

這個簽名運動將作爲預定從五月九日開始的第十六次反對批准新日美「安全條約」全國統一行動的一個重要部分。

又訊：日本共產黨機關報「赤旗報」二日發表社論，號召全體黨員和日本人民在五月掀起阻止批准新「安全條約」鬥爭的高潮。

歐美人士議論紛紛

察斯曼處死後 英記者說「幸喜我不是美國人」

【美聯社倫敦三日電】歐洲人三日悲痛地抨擊察斯曼的被處死。據說拉丁美洲有兩處青年舉行的小型示威運動，而非洲、中東和亞洲對這件纏訟十二年的美國加州强姦案則差不多不大理會。

在里斯本，有人向美國大使館的窗門投擲石頭。在巴黎，警察則在美國大使館四周警戒，不過還沒有人意圖對這建築物作攻擊。

【法新社倫敦三日電】察斯曼在死囚牢裏待了十二年後終於被處死一事，使英國報紙於三日大表遺憾，雖然它們的觀點各不相同。

「工人日報」說，美國的「司法」一直到最後都在和他（察斯曼）作貓捉耗子的遊戲。「結果將使已經低落的美國聲望更向下降。」

「泰晤士報」並沒有著論評述，但是它的華盛頓記者則說，「一個人能夠在被判死刑後仍度過十二個寒暑，這是美國司法制度中的一個可怕的訴訟」。

「每日郵報」的一個記者說：「我看着他死去。這是一次不愉快的經歷。」而另一個記者則說：「幸喜我不是一個美國人。」

摩洛哥報紙提出譴責：「美助法在北非侵略

阿爾及利亞法武器七成來自美國」

【據新華社拉巴特一日電】摩洛哥「旗幟報」四月二十九日發表社論，譴責美國支持法國進行侵略阿爾及利亞的戰爭。

這篇題爲「美國和阿爾及利亞戰爭」的社論說，美國總統最近表示完全支持戴高樂對阿爾及利亞的政策，這就使戴高樂取得了西方集團首腦的絕對支持。

社論指出，法國所以能在阿爾及利亞進行戰爭，是由於取得美國的軍事援助：法國使用的武器百分之七十來自美國。

社論接着質問道：今天，美國不但沒有停止它對法國的軍事援助，而且對法國表示支持和祝賀。那麼，艾森豪威爾怎麼還能談論反對殖民主義統治的人民的事業呢？

社論說，我們知道「自由世界」只不過是一種宣傳而已。今天，我們更加相信，美國負責人是不珍視各國人民的自由的。

首期工程提前完成 東德深水港開港

建成後每年吞吐量達七百萬噸

【據新華社柏林一日電】德意志民主共和國七年計劃（一九五九—一九六五年）最大的建設項目之一——羅斯托克—彼得斯多夫深水海港的第一期工程，已在最近完工，四月三十日交付使用。這天上午，萬噸的「施拉林」號貨船開進新港停泊。有兩萬五千人參加了在那裏舉行的開港典禮。德國統一社會黨中央委員會第一書記、部長會議第一副總理烏布利希參加了這個典禮。

新建的羅斯托克—彼得斯多夫深水海港備有最現代化的技術裝備。到一九六五年工程全部完工後，它的每年吞吐量將達六百萬到七百萬噸。

新聞論述

從李承晚到蔣介石

——投靠美國不會有好下場

林　玉

誰都知道，李承晚集團是美國人用刺刀扶植起來的。日本投降後，美國侵略者一手解散南朝鮮人民自己在各地建立的政權——人民委員會，一九四八年把流落多年的奴僕李承晚扶上「總統」寶座。從他上台到垮台的十二年間，一天都離不開美國軍隊。美國「紐約先驅論壇報」早就說得很清楚：「他（李承晚）本身就是美國製造放在那裏的。他的政府、他的軍隊、他的國家所以一直生存到今天，都是美國的恩澤所賜。」

最臭最髒的人渣

這樣的美國奴才、民族敗類，當然被人民唾棄。南朝鮮人民早就喊出「活捉李承晚」的口號。但是美國佬要實現其世界霸主的政策，只能找到李承晚之類的代理人。戰後美國一直搜羅世界上最臭最髒的人類渣滓，把他們當作「寶貝」扶上寶座。除了南朝鮮的李承晚之外，南越的吳庭豔、西班牙的佛朗哥、土耳其的曼德列斯、竊據台灣的蔣介石等，都是這一類的貨色。美國現在還在其他國家設法搜羅、收買這一類貨色。對這些使各國人民恨之入骨的民族敗類，美國當權派恬不知恥地給他們塗脂抹粉。比如艾森豪威爾不久之前還肉麻地說李承晚是「偉人」，「當得起『國父』的稱號」；杜勒斯也曾吹噓李承晚是「自由世界傑出人物之一」。

「美援」只爲美國利益

儘管是這樣，與其說美國厚愛這些敗類，不如說美國最關心的是美國侵略者的利益。美國每年都付出幾十億美元的對外「援助」，但目的還是爲了美國侵略者的利益。赫脫的特別助理彼倫今年三月七日在費城對美國資本家們說：「普遍使用的『對外援助』這個字眼是不幸的，因爲它含有只有外國受援者得到好處的意思，這是不確實的。」「（對外援助）在（美國）安全和福利方面的無形價值遠遠超過了我們大家所付出的代價」，「無論是從作爲基本原料供應還是美國商品市場這兩方面來講都是如此」。事實上也是這樣，美國資本在接受「美援」的國家得到高達天文數字的利潤。今年年初，美國「華爾街日報」報道，美國一家公司的經理這樣說：「如果我們賺不到百分之二十或者更多的利潤，我們一分鐘也不願去那裏逗留的。」

美國吸血蟲的敲骨吸髓，把受害國推進經濟破產的深淵。拿南朝鮮來說，失業和半失業人數多到佔有勞動能力人口的一半以上，民族工業總產值下降到日本統治末期的一半，被稱爲「穀倉」的南朝鮮變成了「饑餓之鄉」，斷糧的農民在一九五八年有三百萬人。美帝國主義同被侵略被壓迫的廣大人民之間的矛盾是不可調和的矛盾。這個矛盾只有經過激烈的鬥爭才能得到解決。南朝鮮起義從醞釀到成熟，正是說明這個歷試不爽、無可避免的規律。

誣中國「侵略」 乞求「美援」

現在東南亞某些國家統治集團的部分人，爲了維持他們的統治，正在越來越頻繁地乞求「美援」。他們不惜歪曲事實，公開誣衊中國「干涉內政」、「侵佔領土」等，賄給美國佬搖尾乞憐，多加施捨。他們不但不着手限制、清算控制他們本國經濟命脈的西方壟斷資本，而且要招引更多的壟斷資本。也許在開始的時候，美國人可能會給他們一些甜頭，條件也不怎樣苛刻，但是正如美國石油大王洛克菲勒給艾森豪威爾的信中說：「上了鈎的魚就不要放餌。」一上了鈎就不好辦了。

頭腦稍爲清醒一點的人，都會從李承晚的下場得到教訓：任何人指望美帝國主義的「援助」來維持自己的統治，必然會同本國人民形成不可調和的矛盾，最後淹沒在人民羣衆的汪洋大海之中。投靠美國，又不損害本國人民的利益，這是不可能的，在世界上也是找不到的。

一句話，投靠美帝國主義必然沒有好下場！

天下事

哈哈鏡

「充滿美國人理想」的人

——美國過去怎樣看李承晚

南朝鮮人民的怒火燒毀了李承晚小朝廷，世界輿論熱烈支持南朝鮮人民的正義鬥爭。可是，美國統治集團卻有完全不同的看法。

艾森豪威爾一九五二年十二月五日在漢城對記者發表談話時說：李承晚「表現了一個偉大領袖的各種才能」。在一九六〇年四月二十七日記者招待會上，他又說：「李承晚不僅在目前而且在過去是他的國家裏的一個偉人，而且還曾經是一個偉大的愛國者。」我認爲，他是當得起『國父』稱號的人之一。」

杜勒斯一九五三年八月一日在美國國務院同參加侵朝戰爭的十五國大使會談時說：美國的目標是使南朝鮮成爲一個「最美麗誘人的地方」，「這將使南朝鮮成爲吸引北朝鮮的一個强有力的磁石」。

他在一九五六年三月十八日到達南朝鮮時發表聲明說，李承晚是「自由世界傑出人物之一」。

赫脫一九五七年九月十八日在漢城發表訪問南朝鮮的聲明中說：李承晚是世界上「偉大的反共領袖」之一。

羅伯遜一九五三年七月訪問南朝鮮時說：「李承晚總統是一個……向世界提供了決心、勇敢和剛毅的令人鼓舞的榜樣。」

維利（曾任美國參議院外交委員會主席）一九五四年七月二十八日在讚揚李承晚好戰叫囂時說：「一位偉大的愛國者」，他「充滿了美國人的理想」。

周以德（美國衆議員）一九六〇年四月二十七日對記者說，李承晚「是世界上最勇敢的自由戰士之一」。

卡爾遜（美國參議員）在李承晚「辭職」前夕說，李承晚是「一個偉大的自由的象徵，並且是一個民主形式的政府的領袖」。

希肯魯普（美國出席聯合國大會的代表）一九五八年十一月五日在聯大政委會會議上討論朝鮮問題時說：「聯合國朝鮮統一復興委員會一再證明，大韓民國（南朝鮮）的民主制度在繼續成長和發展。」「在大韓民國有發表意見的自由。」

格林博姆（美國出席聯合國大會的代表）一九五七年一月四日在聯大政委會上討論朝鮮問題時說：在南朝鮮，「加深民主基礎的工作一直在進行」。在南朝鮮，「有自由選舉的良好表示」。（原載「人民日報」）

資料

美基地遍設土耳其

土耳其曼德列斯政府自一九五〇年五月上台，十年以來，把土耳其越來越緊地綁在美國戰車上，使土耳其淪爲半殖民地，對內則實行極端殘暴的法西斯統治，把人民推進水深火熱之中。

曼德列斯政府執政以來，加入了帝國主義的侵略集團——北大西洋公約組織和後來改名爲中央條約組織的巴格達條約組織，接受了「艾森豪威爾主義」，同美國簽訂了雙邊軍事協定，實際上把土耳其變成美國的一個大軍事基地。全國七十多萬平方公里土地上，共有一百一十多個美國空軍基地，十個海陸軍基地，無數小雷達站，目前並正加緊在土耳其設立美國火箭發射場，運入原子武器。

由於曼德列斯政府執行美國的擴軍備戰政策的結果，土耳其經濟情況不斷惡化。軍事負擔日益沉重，國家債台高築，對外貿易年年有赤字，通貨膨脹，貨幣貶值，物價不斷高漲，人民生活愈益困苦。據揭露的材料，在土耳其二千七百萬人口中，至少有二千四百萬人經受着經濟困難。在土耳其羊毛和地毯工人工會代表大會上一位代表曾經指出，「一現在犧牲者的東西也比工人勞動所得的多」。

粵技術革命奏凱歌

三千五百多項成就在廣州展出

包括工業交通基建財貿等部門

【本報廣州專訊】廣東省技術革命展覽會於五月一日正式開幕。展覽會反映了全省工業、交通、基建、財貿戰線職工，開展技術革新和技術革命運動所獲得的巨大成就。

展覽會展出面積近二萬平方米，按專業分為十八個館，展品三千五百多項。

在展覽館裏，人們可以看到機械館的活動式吊車，廠內運輸用的蓄電池搬運車，鐵道館的機車上煤運動線，航運館的裝卸、平倉、扒倉、疊堆和上樓運動線，燃料館小煤窰的坑道、提升、地面運動線，商業館的屠宰生豬機械化，糧食館的糧食儲運等，都充分反映出在以消滅手工操作和消滅笨重體力勞動方面，各行各業都已取得了顯著的成績。

展覽會反映出技術革新運動大大促進了技術的提高，因而創造出許多新的工藝和設備。機械館展出的自動沖片機，用機械手代替了人的雙手控制換片，既快捷又安全。過去一向靠手工勞動的鉗工工作，許多工序也實現了機械化，像展出的拉撐機，將人工研磨改為拉削，提高效率一千多倍。化工館的瓶庄小丸包裝機，面積不過三平方米，卻能自動送瓶、入丸、塞棉、推蝴和貼招紙。此外還有輕工館的印刷自動套色機，紡織館的苧麻連續脫膠線，商業館的腸粉能踏加工自動線，都是具有全國意義的創造。

在展覽館展出了許多過去廣東省還不能製造的新產品，如全國第一台大型極譜儀，成套無縫鋼管、滾珠軸承鋼、彈簧鋼、高效有機磷殺蟲劑，電爐煉鋼用的大型電極棒、紅外線燈泡等，開展技術革新後已先後製成了。

大鬧技術革命後 黃埔港吞吐量猛增

地下地面機械聯動線縱橫交錯

散裝包裝貨物裝卸實現自動化

【本報廣州專訊】轟轟烈烈的技術革新和技術革命運動，正日新月異地改變着黃埔港的面貌。一條條的機械聯動線，在碼頭的地下、地面，縱橫交錯，四通八達。大批煤炭、礦砂等物資，通過各種裝卸機械聯動線運來送去，川流不息，呈現出一幅緊忙的景象。到四月二十日止，全港實現了十三條、共長一千二百多米的裝卸機械聯動線，使煤炭、礦砂等大宗散裝貨物的裝卸效率，大大提高，並可以節省勞動力三百多人。

黃埔港原來就擁有一定數量的裝卸機械，但是由於機械還沒有配套成整條聯動線，特別是火車、輪船和碼頭堆場、倉庫之間的貨物搬運，大部分是用人力和手推車操作。今年一月中旬技術革新運動開展以後，他們首先製出一批皮帶輸送機，代替了手推車和人力來搬運佔全港吞吐量一半左右的煤炭、礦砂兩大宗貨物。接着，他們又創造性地製成了一條輸送煤炭的機械聯動線，把皮帶輸送機聯動線的地道，藏在地下，一直伸展到堆場的下面。裝卸時只要把煤堆下面的活動木板拉開，煤炭便會自動滑到皮帶輸送機上，經過一百米的距離，直接卸到輪船上去。它由五個人操作，三十分鐘便可以裝卸煤炭五十噸，在勞動力的使用上較用手推車操作節省一半以上，效率提高四倍多。

在第一條輸送煤炭的機械聯動線誕生後，又大搞滾筒皮帶輸送機械聯動線，使貨物自動從火車進入倉庫。結果，在短短一個多月的時間裏，先後實現了十二條裝卸機械聯動線。最近，他們又試製和安裝了木材起卸機械化聯動線。從外地運來的木材，過去要用人力從水面扛上碼頭，經過將近一百米的距離搬到火車上去。現在使用絞木機，把一根一根的木材自動拉到碼頭上，再通過電動的小斗車，運到火車旁，最後用起重機吊到火車上去。勞動力可節省一半，效率提高三倍以上。

技術革新和技術革命運動的熱烈開展，使黃埔港出現了一個不斷躍進，生動活潑的新局面。今年一、二兩個月的平均日吞吐量比去年增加一半，今年三月至四月上旬的平均日吞吐量又比一、二月份增加百分之十一．九。

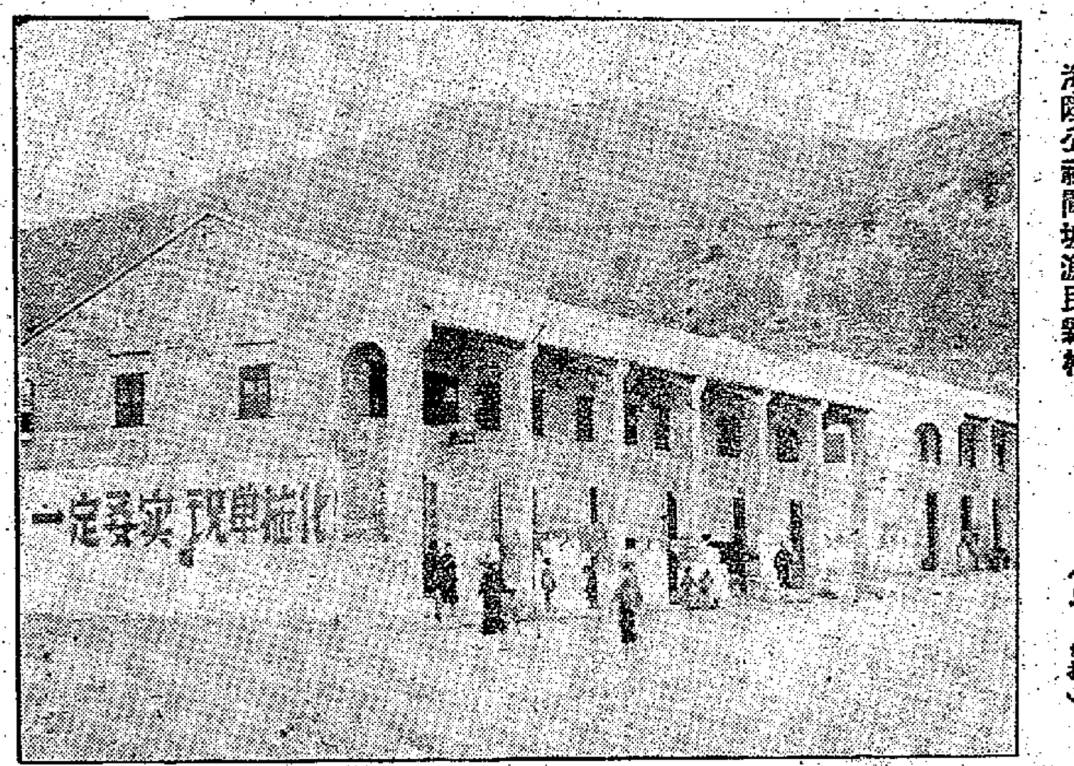

海陵公社閘坡漁民新村 （馬飛攝）

新會農業機械廠製成手扶拖拉機

適合用於南方水田

【據新華社廣州電訊】廣東省新會縣農業機械廠，在最近試製成功適合於我國南方水田及熱帶、亞熱帶經濟作物耕作用的「圭峯—七型」手扶拖拉機。這種拖拉機經過在田間的反覆試驗，和技術部門的現場鑒定，證明質量、效能良好，現已開始成批生產。

「圭峯—七型」手扶拖拉機全機重量四百二十公斤，適合於小塊水田地帶和山坡、丘陵塊田耕作，前進、後退、轉彎都很輕便靈活。用在水田耕作，能一次完成犂地、碎土、平土等工作，最大耕深十六分米，每小時耕地一點五到二畝。拖上附件，能廣泛用於甘蔗、甘薯、芋頭、柑桔等作物的培土、殺蟲、澆水和甘蔗、花生、芋頭的收獲，如換上平皮帶輪，可以帶動水泵、動力脫粒機、碾米機、飼料加工機，進行排灌和農產品加工。用於運輸，一次可拖帶一千到一千二百公斤貨物，一共可變八種速度，最快速度每小時行走十一點五公里，最低速度每小時行走一點五公里。

廣東省第一個航空俱樂部開幕

一萬多人參加開幕典禮

四十餘人表演滑翔跳傘等節目

【本報廣州專訊】廣東省第一個開展羣衆性航空運動的場地——廣東省廣州航空俱樂部，於五月一日開幕。前來參加開幕典禮的各界人士約一萬餘人。

朱光市長在開幕典禮上致詞。他說，廣東省廣州航空俱樂部成立標誌着廣東省航空運動的發展。它將大力開展滑翔、飛行、氣球跳傘、飛機跳傘、航空模型等活動，以促進廣大青年、少年的航空知識和技術水平的提高。

在開幕典禮上，來自廣東省、廣州市各中學的四十多名青、少年運動員分別表演了航空模型、滑翔、飛機跳傘等二十多個精采節目。這批青、少年運動員不僅是業餘航空運動的愛好者，還具有一定的技術水平。如廣東省廣雅中學高中二年級學生和廣州市第二十九中學高中三年級學生趙善翔，都取得三級滑翔運動員的稱號。汕頭惠來十九歲女子二級滑翔運動員曾獲優異的成績，在五月一日的開幕典禮表演中，她又再度表演出無比機智、靈敏和勇敢。她操縱的被拖牽引初級一型滑翔機，在高空中作8字形和二個翻筋斗表演，博得了觀衆熱烈的掌聲。鍾超文和李受庥兩人的模型飛機花樣表演別具特色，他們不僅使模型飛機在空中放烟霧、釋放降落傘等，而且還表演模型飛機的平飛、高飛、低飛和翻筋斗等特技動作，博得了觀衆極大的好評。最後是飛機跳傘等精采表演。

馬口救火英雄多人痊癒出院

【本報廣州專訊】「馬口事件」中負傷的英雄高俊升、崔福斌、黃志強、蔡義貴、沈光明、葉乃成、黃佛浪、鍾觀水等九人，已經痊癒出院了。四月卅日上午，在廣東省人民醫院和中山醫學院第一附屬醫院留醫的英雄們出院。這兩個醫院舉行了歡送會，會上，醫護人員表示要學習他們奮不顧身搶救國家財產的英雄行為和在醫療過程中所表現的頑強精神。

廣東省公安廳副廳長王京才等，分別前往醫院探望英雄們。

戲曲的寶貴資料

車王府詞曲已整理完成

【本報廣州專訊】中山大學中文系三、四年級學生，經過兩個多月的辛勤勞動，已經基本上完成了中山大學圖書館所珍藏的「車王府詞曲」的整理工作，編成了二十萬字的「車王府曲本總目」，並整理好第一批三百六十個曲本。這為近代文學戲劇的研究工作提供了極寶貴的資料。

「車王府詞曲」是我國文學遺產寶庫中的一筆珍貴財富。這套曲本共有一千六百八十本，包括戲劇（有京劇、昆曲、皮影戲等）和說唱文學（子弟書、鼓詞、雜曲等）兩大類，大都是明清兩代的作品。它原為清代一個蒙古貴族所收藏，據歷史資料，清代蒙古貴族中有好幾個車王，但是都沒有藏書的記載。一九二六年中山大學有關部門從北京抄了一套回來。不少戲劇家都認為這套藏書很多是近代戲劇的結晶品，其中有不少是在文學藝術研究上極有價值的東西。

開幕後半個月來 出口交易會成交旺

比去春同期達成交易額多一倍

各地客商已有一千八百人到會

【本報廣州專訊】一九六零年春季中國出口商品交易會開幕十五天來，交易情況十分熱烈。到四月卅日止的成交額，折合為三千零四十多萬英鎊，比去年春季交易會同期所達成的交易額，增長近一倍。

由於我國工農業生產連續大躍進，可供出口商品數量及品種不僅日益增多，而且品質規格也不斷提高。半個月來，各種農產品、土特產品、副食品以及各種輕重工業品均有大量成交。主要商品有粉絲、松香、黑木耳、桂皮、辣椒乾、苦杏仁、陶瓷、大米、豆類、食用油、豬油、桐油、凍肉、罐頭、水產、水果、蔬菜、茶葉、羽毛、腸衣、棉布、針織品、絲綢、日用百貨、文教用品、織布機、切紙機、印刷機、火柴機、型鋼、汽車零件和各種礦產品等。其中不少商品的成交數量，比去年春季交易會同期增加很多。

開幕以來，世界各地客商踴躍到會，截至四月卅日止，共有一千八百多人。許多商人在交易會都達成滿意的交易。其中有些客戶經過達成大批交易回去後，已第二次或第三次再到會洽談交易。還有不少客戶正在來穗途中。

到會客商對交易會上的可供出口商品，貨源充沛，品種增多，以及品質規格的提高，感到興奮。許多商人異口同聲地說：「中國有這麼多東西出口，品質好，花樣多，真是了不起。」

汕頭市最近開設

兒童餐室飯軟菜香 婦嬰旅店陳設幽雅

【本報汕頭專訊】汕頭市最近開設了第一間專為少年兒童服務的「兒童餐室」和一家與衆不同的「婦嬰旅店」。

「兒童餐室」是於四月廿一日開幕的，這間餐室可以供應六百到一千個兒童的膳食，集體參加或個別參加都可以。廚師們根據兒童的特點，把飯菜做得又軟、又香又精緻。每個兒童一個月才收五元到六元的伙食費。家長和幼兒園的老師都說：「兒童餐室吃得好，吃得飽，還吃得省。」

「婦嬰旅店」設在居平路，旅店裏有各式各樣的玩具，穿着白衣服的阿姨和媽媽帶領孩子在做着各種遊戲，乍一看，人們還會以為這是幼兒園呢。旅店的廚房雅潔、清靜，很適合帶孩子的旅客居住。店裏還設有藥箱，備有常用藥品。旅客們在這裏都感到好像在自己的家裏一樣。

漁村歡歌

（三）閘坡漁民農民仇家變親家

本報記者 馬飛

從兩陽越過大海，我們又來到了海陵英雄島上的閘坡漁港。

我們站在岸邊新建的大廈旁，見到避風塘裏船桅如林，漁民們抬着一擔擔魚蝦貨物登岸的歡樂豐收景象，更聽到了一段「漁民農民世代仇家變親家」的佳話。

誰撒下的仇恨種子

話說閘坡的漁民，在解放前受盡反動統治者的壓迫和大魚欄主的剝削，出海打魚，要「九一分賬」，漁民得到的一成魚貨物，還給魚欄的大秤尅扣去一部分，實際收入一成也不到；他們缺食缺衣，多半賣兒賣女，過着非人的生活。而且，每當漁船靠岸，反動統治者豢養的流氓爛仔，蜂擁而上，敲榨勒索，即使漁民身上僅剩的一塊錢也要被刮去。漁民們有恐有恨也無處傾訴。

那時一遇颱風，當然沒有避風塘，漁船被打得稀爛，漁民無家可歸，只好挨着饑餓到附近農村去搵食。但是，農民的生活也是被壓迫得癟肚子氣，於是在反動官府利用流氓惡霸長期進行挑撥離間之下，漁家農家互相忌妒，爭吵不休。從此，漁民不再上農村，農民也不再來到漁港，要是碰了頭，雙方打架開片，結果提到「官府」，雙方被打被罰，反動統治者卻從中漁利，乘機製造了更深的裂痕。

可怕的舊社會，可恨的反動統治者，就是這樣殘酷地使生長在一塊土地的兄弟手足，變成了仇家。

誰解開了這個死結

解放後，在人民政府領導下，閘坡的漁民和農民趕走了共同的敵人，大家都翻了身，從此兩家重言和好，也結束了那互相仇恨打打殺殺的悲慘歷史。但是，漁民在海上生活，農民在陸上幹活，兩家人的關係與接觸機會還是不多。

一個全面解決問題的巨人終來了！海陵島上成立了人民公社，閘坡的漁業大隊和農業大隊都成了公社的成員。在公社發展漁、農、牧、副業全面規劃下，漁民和農民弟兄，更密切地坐在一起研究創造大家庭的財富，創造大家更美好的幸福生活。

回到了公社大家庭

從此，農民和漁民在生產上展開了大協作，漁民大隊知道農業大隊大力積肥提高生產，於是每逢出海獲豐收歸來，把魚蝦壓仔也不再傾之於大海，而一大批一大批抬送到農村當肥料，使農業生產更大豐收。漁民們得閒的時候，也成羣結隊幫助農民種田收割。農業大隊的農民們，也以同樣的熱情，一面支援供給漁民的糧食和豬、雞、鴨、鵝、蔬菜等豐富的副食品，一面經常組織人力和物力，幫助漁民建築漁港和新村。

築避風塘親如兄弟

漁民們指着將建的避風塘，笑着對我們說，就是這條大圍堤，是去年在公社領導下建成的，差不多沒有花錢，只買了些水泥，一切材料是漁民農民一起找到來，農業大隊還派了許多勞動力來，帶了竹材來，與漁民一起建築避風塘，從此不再怕風災了。漁民和農民的感情更深厚了，結成了永世的親兄弟。真是千百年來夢想不到的大事。

我們還參觀了漁民新村，每戶一幢兩層高新屋，打掃得乾乾淨淨，孩子們穿得整整齊齊，長得很健康。食堂、戲院和托兒所等也就在這個新村的附近。在新村旁邊的一個小山坡，更建築起一幢很漂亮的旅店，漁民帶着自豪的語氣對我們說：「你們下次再來的時候，我們就在這裏來招待你們了！」

公社帶來了幸福

人民公社帶來了無限的歡樂和幸福。閘坡漁港現在的確已發展為一個相當規模的漁業基地。我們看到避風塘裏大大小小的無數漁船，都裝上了無線電設備，不但是可以預報天氣，而且是報告魚羣活動情況，指揮着生產。現在，全大隊都學習了閘坡的全國漁業生產勞動模範林聚發的一船拖一網的先進經驗，大大提高了生產量。

一個很大的加工廠已建立起來，許多海產經過加工，可以製成不少化學原料如假象牙和膠等，許多漁婦和漁民青年，都成了技術人員。還有一間現代化的製冰廠，每日供給漁民冰塊出海。

一片歡樂的景氣

漁民的生活也年年提高，去年平均每人收入達八百多元，比解放初期增加了三倍。現在家家戶戶有存款，去年全大隊存款數目達三十萬元。青壯年人差不多都有了手錶，商店裏的新穎的花布、黑膠綢都是漁民喜愛的東西。我在市鎮的大百貨公司裏，就見到許多出海歸來的漁民，在選購各種各樣的日用品，商店服務員應接不暇地招待着顧客。

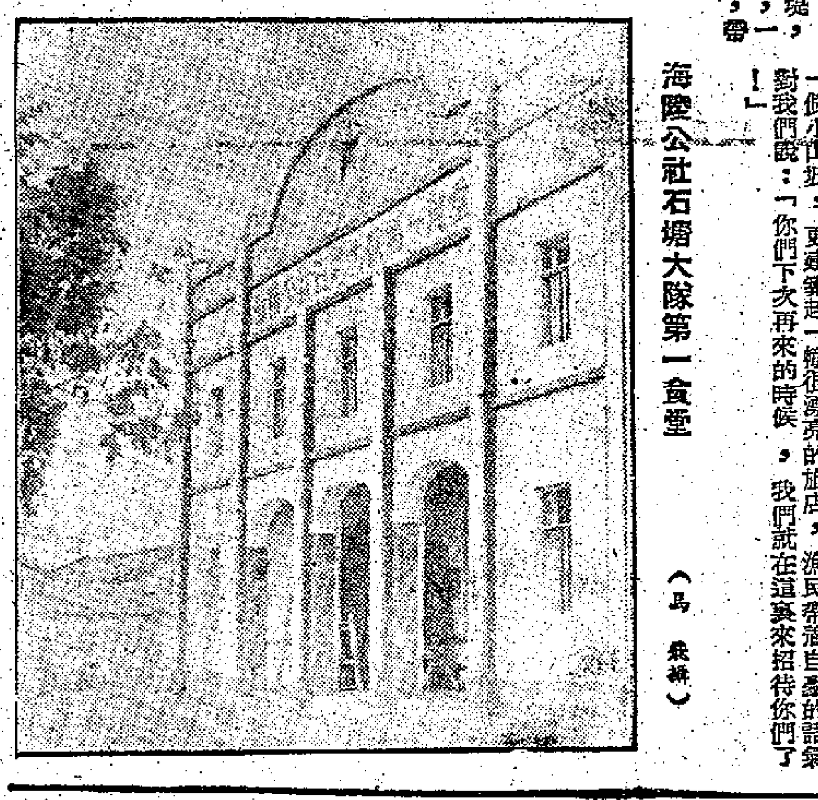

海陵公社石塘大隊第一食堂 （馬飛攝）

服務版

火險的範圍

漫談火險之七

·子川·

火險的賠償範圍是火災所引起的損失。可是並不是說凡是被火燒去東西都是火災損失，而要看看火是怎樣發生的。有意燃點的火煮飯燃點蒸炭，不能算是火災。火損必須是意外的，或者是由於火失卻了控制而造成的，而不是故意的。

但問題來了，除了很少數因閃電、外，大多數火災的發生是由於火失卻控制所造成的。例如：我故意燃點一支蠟燭，當蠟燭燃着其他物件的時候就會發生火災。這算不算是火損？

這可以算是火損，因為這火已經失去了控制。有時不是火本身失去了控制，而是其他物體失去了控制，也可以造成火災。例如：一支燃點着的蠟燭燒得很正常，但在蠟燭旁邊的窗帘被風吹到燭火上面燃着了，引起火災，這也是火損。由此，我們可以較明確地說，燃點着的火燒着了不應該燒的物體，都可算是火災。我們燃着火想燒蠟燭，而不是想燒窗帘，窗帘燃着了，這是意外，屬於火損賠償範圍。譬如你抽煙，擦亮火柴，燃着香煙，香煙是你有意想燒的，香煙被燒去不算火損。但當你在床上吸香煙時不知不覺睡着了，香煙的火燃着你的毛毯，這是意外的，算是火災損失。嚴格地說，毛毯燒了一個洞，可以向保險人索償。

總而言之，財產意外地被焚，都屬於火災損失。有一個例子很有趣：一位家庭主婦要上街買東西，但沒有人看門，只好鎖着大門而去。但她未去前想起家裏有一些貴重首飾，恐防被人「爆冷格」。於是，她把首飾拿到壁爐裏用煤炭蓋起來，以保安全。到她買完東西回家時，由於天氣很冷，她就燃着壁爐，卻忘記了剛才她放在爐內的首飾。結果，這些首飾被燒掉。你以為她應不應該獲得賠償？

最初保險公司不肯賠，因為法官認為：火雖然是故意燃點的，也未失卻控制，但它燒去了不是有意要燒去的東西。這是意外，屬於火險賠償範圍。當然，保險公司是不會滿意這種粗心大意的投保人的，但也無可奈何！（火險其他問題以後再談）

種植芍藥花

私家花王

每年元旦和春節時期，半山區人家的花園裏或騎樓上，常見一盆開得非常嬌艷的芍藥花。這些盆花，在它盛開時移入室內，也很能增加喜氣。怎樣栽培芍藥？什麼時期最適宜？現在是否可以種植呢？

像玫瑰一樣，最適宜栽培芍藥的季節並不是春天，但春天也可以種。芍藥的成長大約需時四個月，即是現在種植，八九月間開花，只因其時正當夏末，天氣還熱，花不太多。如在八月開始栽培，元旦就能開花，而要想它在春節時盛開，就需在十月初開始種植。十月也是最適宜種植芍藥的時期，成活率最大。

初次種植芍藥，只好買芍藥的根來種，如果有朋友家栽有芍藥，便可以用扦插法栽培。用來扦插的花莖，至少需有四對葉，即是說，要待莖上發出七對葉，長成之後，主莖既修粗壯，又能枝葉均勻，滿發花朵了。

芍藥的根很像一球番薯仔，可是根雖大，卻只發一條莖——即花莖。但一般作為盆景的芍藥花，都是有好多枝花莖的，那是完全由於人工培養的成績。

芍藥有一個特性，就是它只發一條莖，莖上相對生葉。但如摘去莖，留下的葉柄和莖間便能發出支莖。因此，要使一盆芍藥長出若干枝莖，完全可以隨心所欲。

通常一個十寸的花盆，有六條莖便可滿盆花朵了。要有六條莖，只需在從根部向上數第四對葉的下面摘莖。這條莖還可以用來扦插。

支莖發生在葉柄與莖之間，向上長，如果聽其自然，向上長，結果便越往上枝葉越多，主莖便會不勝負擔而倒伏，同時也不美觀，所以必需經過人工的佈置。方法是待這些支莖長約五六寸時，準備一些幼細的竹篾，將它拗彎成馬蹄形，再將每條支莖向下輕輕拗彎，使接近盆邊，然後用竹篾叉住。那麼，以上來的扦插時，才能將它的外皮弄破裂，所以要用刀片輕輕切下。扦插芍藥，和扦插玫瑰一樣，要再在倒數第四對葉下摘去，使抽出支莖來。摘下的莖，又可以扦插。

芍藥比較粗生，種植時可預在盆底加肥，扦插成活移植時亦可在盆底加肥，施肥之後，在含苞前施肥一次，也就夠了。芍藥花最多的是三種顏色，大紅、黃、紅黃。內行的人，看葉子的顏色和形狀，就能預知花朵的顏色。（三）

醫藥信箱

肺紋理加深

可能是較重慢性氣管支炎症

WYK先生：

X光照肺報告書上謂「肺紋理加深」，可能是肺結核病，也可能是較重的慢性氣管支炎症，要配合其他各種檢驗才能確定是什麼病。事實上有經驗的專門工作者是可以分辨得出是否結核病的。你的病是初期性的，雖然不嚴重，但也要積極治療，醫生要你吃藥打針，你應該按照他的治療計劃治療，如果你白天工作不繁重，自己不覺得勞累與疲乏，稍微感覺可以繼續工作；如果感覺勞累，就要停止，同時要有足夠的睡眠與休息，多吃營養豐富的食物。

所注射的針藥，都是一般治療肺結核病的藥，這種藥對人體雖有反應，但其所引起的反應現象為頭暈、耳鳴、耳聾、皮膚發疹等，所食用的藥片，可能是PAS、TB、雷米芳之類，它們的副作用多為食慾不振、噁心、嘔吐等胃腸刺激症狀，與眩暈、耳鳴、便秘、搔癢等現象，都不會影響眼睛。你近眼睛有紅筋，失去往日光澤，視物模糊，可能是一種獨立的眼病，可請眼科醫生檢驗，和服藥無關。

想保持眼睛清澈美觀，應先醫好眼病，多吃營養豐富的食物，尤其是富含維他命A與各種維他命B的食物，如各種肝臟、瘦肉、雞蛋、粗麵、新鮮蔬菜與水果等，更應注意眼的衞生，不可在太強和太弱的光線下工作或閱讀，用眼不過度，睡眠要充足，不用力。

管支炎症

中醫信箱

眼白現黃綠混濁 肺氣不清有濕熱

吳有洪先生：

你從三十歲起，眼白部分呈着黃綠的混濁色，至今已逾十年，這是很合理的。西醫說是脂肪積聚所致，中醫認為平常「肺氣」不清的人，如病「濕熱」，眼球白色部分，就會發生黃濁，胃腸有積滯或消化不良等情狀存在，眼白也會現出藍色，尤其是孩子們如果胃腸有積滯或消化系統有病，他的眼白就會帶藍。你的胃腸亦可能有問題，以後應使胃腸暢通，平素留意飲食，使不致再有積滯，每日最好散步一下。如病「濕熱」，「肺氣」不清的問題，同時能吸取新鮮空氣，對肺和胃腸都有好處。你能經常留意「肺氣」和胃腸的保健，你的眼可以不必特別用甚麼藥，以為不介紹方藥了。

鍾庸

民間醫藥談

安神壯心治失眠

失眠是一件苦事，影響事業，影響精神很大，很多人雖然發生的原因很多，若因其他疾病所引致的失眠，當以請醫檢查清楚而後用藥較為安全，假如自己亂用成藥去求一時之效，是極不相宜的。

羅先生是我當日的教師，他每次上課時總似睡未醒的狀態，原來他患了多年的失眠症，屢醫不癒，他本來是一名秀才，向以教學為生，後來失眠日趨嚴重，晚上睡不着，日間做事全無精神。有一天他來我家坐，拿着一張單方來和我父親研究。他說：「這條治失眠的單方，是新近一位學生家長介紹給我用的，據他說是以前亦患過很長時期的失眠病，但他的起因和我有些不同，未知能否有效，他當日因生意失敗，負債太多，跑到香港避債，憂心過度，漸漸成了失眠，用過很多醫藥，久而未好，其後親戚鄰居一位老婦人，介紹他用這種方法，而獲得痊癒。可是此單方的藥味很普通，看來對失眠可能無效的，而且沒有重量，倘你贊成我試用，請你給我加上重量也。」我父親看了之後，覺得這條方是絕無害處，便給他加上每次的用量。藥方：茯神五錢，生棗仁三錢，炒車前子三錢，龍眼肉三錢，鮮竹葉八片，冰糖一些，鮮雞蛋黃一個。作一次煎服。並教他將生棗仁和炒車前子二味，用一塊白布包着來煲，冰糖亦與藥一齊同煎，煲好之後，取出棗仁、車前子和竹葉不要，茯神、龍眼肉則可以食，另將新鮮雞蛋一隻打開，淨取其黃打爛，臨睡時和勻食用乃可。父親又謂，如吃過有好處，睡前吃一碗亦可也。後來，羅先生的失眠症，經常服漸漸見痊癒。這條單方，藥味雖然平淡，但有安神壯心之力，失眠或精神不安的人，用作食療是大有好處的。

經食

玉蘭鳳肝卷

江湖

「玉蘭鳳肝卷」可作點心吃，更可送酒。

用料：豬網油八兩，瘦肉四兩，雞肝三個，芥蘭數株（只要心），紅蘿蔔一個，雞蛋兩隻，生粉、古月粉各些少。

製法：先將瘦肉、雞肝切成條狀，芥蘭和紅蘿蔔、鹽、生抽、蔴油、糖、少生薑等醃勻蒸熟，切成條狀。然後用豬網油把各物捲成條狀，長短均可。然後放進雞蛋拌勻，再放進乾生粉裏，使它黏上生粉，隨即便可炸。炸至金黃色便可。吃時，把它切成一段一段，旁邊放些喼汁。

小學會考

本月廿五日起舉行 考試地點有十八處

郭繡先生：

一九六〇年度高小六年級會考，定期五月二十五日至二十八日，一連四天舉行。會考科目為中文、英文、算術和社會四科。

本年度考試地點共分十八處舉行。屆時考生可依照規定，前往各試場應考。試場地點如下：

荷理活官校
香島道官校
李陞官校
筲箕灣官校
紅磡官校
教會道官校
長洲官校
大埔官校
元朗官校
東院道官校
跑馬地官校
北角官校
福榮街官校
九龍船塢紀念學校
巴富街官校
沙頭角官校
荃灣官校
元朗公立中學

世界第一部電影片

一九〇八年我國拍第一部

……公共洗面用具以避免傳染病等。

黎明雛先生：

一八九五年十二月二十八日，有三十五位觀衆，每人買了一個法郎代價的門票，坐在法國巴黎卡普辛路十四號的咖啡館的印度沙龍裏，看到了出現在世界上的第一部影片：「工廠大門」。影片「工廠的大門」長五十呎，是盧米埃在里昂拍攝的。盧米埃是一個法國的研究攝影的專家，從一八九四年到一八九五年間，英國、法國、德國、俄國等許多國家的科學家、發明家都參加了研究工作，盧米埃是其中最成功的一個，他拍攝的「工廠大門」就是電影發明的開始。

一九〇〇年電影傳入中國，有一個西班牙人在上海的一個茶樓裏放映了幾卷破碎不全的影片，是在他自己開設的電影館，一九〇四年間在馬路上租了一間小房子作電影院，當時，他門口用一個洋鼓洋號吹吹打打招徠觀衆，使人們在好奇心驅使下去看。一九〇八年……

警探密集 氣氛外弛內緊
渣打銀行接恐嚇信 說計時炸彈要爆炸
大廈內銀行商行職員提前放工顧客驚慌走避

【本報訊】港島中區銀行區內，昨天下午發生驚人恐嚇案，「一枚計時炸彈已放置在渣打銀行大廈內」之說傳出後，警方軍火專家和大批中西便衣探員多人，展開了一次緊張的搜查。

港府新聞處昨晚消息稱：渣打銀行大廈內並未有發生爆炸事件。對那件事警方現仍繼續調查中。

據報該銀行昨日接得一封筆跡拙劣的匿名信，說計時炸彈將於下午三時四十五分爆炸。

作爲一種預防措施，在該大廈樓上辦公的銀行職員，已提前於昨日下午二時左右放工了。

警司史格烈和警方軍火專家伊雲士，在午餐過後不久的時分，便帶隊到該處展開搜查。

高級警司緊急會議

在警方接得線報後，即臨時召開高級警司會議，會後，於下午二時許便立即派出數以十計的大批便衣華探和歐籍探員到場搜查。警方與銀行職員們均拒絕對該線報發表意見。

該銀行樓下的職員，已把匿名信秘密收藏起來，以避免引起不必要的驚慌。

人心惶惶議論紛紛

但是，許多職員都已紛紛談論此事，其中有些人並露出不安的神色。

港府新聞處說，警方認爲該匿名信如此寫法，可能是一種出於戲弄的威脅。不過，警方秘稱，他們已採取了每一種預防行動了。

現時還不知道，該個恐嚇信究竟是用中文還是用英文寫的。

數小時搜查無結果

據觀，昨天下午的搜查未有所獲。在現場的全體警務人員，至下午四時半始收隊。但入夜後，仍有警探在渣打銀行大廈附近巡邏。警方正嚴密查究該匿名信虛構情報的動機。

昨天下午在現場提存款項的人客，都已在銀行職員離去之前匆匆退出，未完之提存手續，要到今日才如常辦理。

渣打銀行大廈外景

三時四十四分在渣打行 最緊張的一分鐘
一位商人匆匆登樓歷險記

本報特稿

危險時刻進入電梯

昨天下午，在緊張的中環銀行區內，上演了一幕「奪魄驚魂」的活劇。我不幸也成爲該劇的臨時演員之一。

且說我昨日下午奉老闆之命，到渣打銀行大廈十一樓的一家公司去斟生意。我到達該銀行樓下搭升降機的時候，剛好是三時四十四分。當時升降機內有數名乘客，其中有送信的商行後生，有商行職員，也有該銀行的管房人員。四座電梯照常上落，表面看來，情況並沒有什麼異樣。

但不幸，就從這時起，我和其他幾位升降機的乘客，已開始成爲處境非常危險的「籠中鳥」了。

現在還差一分鐘了

電梯開動之後，客人要上十一樓，這本來都是很平常的。電梯司機先問那個原是在樓上辦事的管房人員，要到那層樓去，答道是四樓。這時司機就說：「現在還差一分鐘了，他們還未走呵，你還是不要上去吧。」但見那個管房人員，出一聲，木然無表情，電梯一到四樓，他就走進去了。我當時還以爲四樓有什麼大人物駕到，那好心的電梯司機叫他的同事暫時不要進去，於是也就不把這事放在心上，繼續等待電梯升上十一樓去。

消息傳出衆人色變

但以後的氣氛，就越來越不尋常了。司機開始問電梯內的每一位乘客，要到那一層樓去，我那一家公司，跟着又說：「他們都收工了，你不會找到人的。」有些乘客還帶着懷疑的口脗答道：「今天又不是公衆假期，寫字樓佢會休息的呢？」於是，大家繼續要上樓去。

突然，電梯司機宣佈了一項驚人消息，說是警方已接獲線報，說有人已在該大廈內埋藏了一枚計時炸彈，下午三時四十五分就要爆炸，「而家啱啱夠鐘啦！」

「我當時成個呆晒」

電梯內當堂慶亂起來。有人說：「呢次慘情啦」，乜捉的吔吔嘈嘈。「一係早的出嚟，唔畀我地入嚟嚟，而家上又唔係，落又唔係，死咗就唔抵咯！」我自己當時也緊張非常，只有希望兩種假定來安慰自己。其一是希望司機所說的是「假嘢」，在我離開該大廈之前，不會有計時炸彈爆炸；其二是想到該大廈有十多層之多，未必會炸中我身處的那一層吧？但這時旁邊又有人說：「如果炸彈就放在這座電梯內，那豈不甚慘！」聽他這話，我當時又成個呆晒了，心中只望電梯快些把我送上十一樓去。

大廈商行渺無人跡

電梯在十一樓門口停下來，這時只剩我和另一位穿恤衫、西褲的乘客出門了。正所謂出又不是，入又不是，想起當時情景，但個是驚險萬分。好在我還繼續抱着上述兩種希望，穿過兩道，到我要到的那一家公司門前去。但我的那位「同梯朋友」，卻已臨時「縮沙」，立即轉身在電梯門前按電鈕，要落樓了。

我到達了那家公司門前，剛好有一個送信的商行後生轉身退出來，我在門邊往內一看，原來真的是渺無人跡，電話機、打字機和計數機都不再作響了。心想勞頭真不對呵，於是與上跟那個後生一同走出來搭電梯。這時在甬道上見到其他兩家商行，也早已掩門閉戶了。

我終於來到電梯門口，但見剛才那位「同梯朋友」，依然站在那一角猛按電鈕。三時四十五分剛剛過去，危險時期依然沒有度過呵。一會兒，電梯來了，不料箭頭又是指向上的，我們三人又要在這危險地帶多等候一刻，才能搭到落樓的電梯。

「正式係走夾唔抖」

這個電梯司機不發一言，與剛才的那一位又是不同表情。但我的「同梯朋友」則說：「我唔捉人咯，正式係走夾唔抖，你唔好跟我咯！」

電梯到了樓下，我們三人三爬兩撥，急急奔出，出了大廈門口，才透一口氣。但我心想，這時炸彈仍有可能爆炸的，於是「有咁遠時飛咁遠」，快步走到必打街去。在大廈門口時，發見有多名便裝探員在那邊行立，再回想剛才的情景，頗有臨死逃生之感呢！

電梯客

天氣 潮水

中和疾勁西南風。密雲，間有雨勢頗大之驟雨。

高潮　下午三時零五分

低潮　晚上十一時卅四分

百葉窗簾繩子綁頸 小童玩耍枉送性命
家長們應安置一切可引起危險的物品

【本報訊】小孩子不懂事，拿着百葉窗簾的繩子套上頸玩弄，結果喪命。此宗慘事於昨晚八時發生在紅磡寶埔街十×號五樓後座。死者名陶愛保，十一歲，父爲海員，前兩天出海。據說昨晚死者與兩個弟弟在房中的條梁上玩，竟將百葉窗簾的繩子綁頸，怎料滑落床沿發吊着，待其母親發覺時，他已面色轉黑，送院途中喪生。

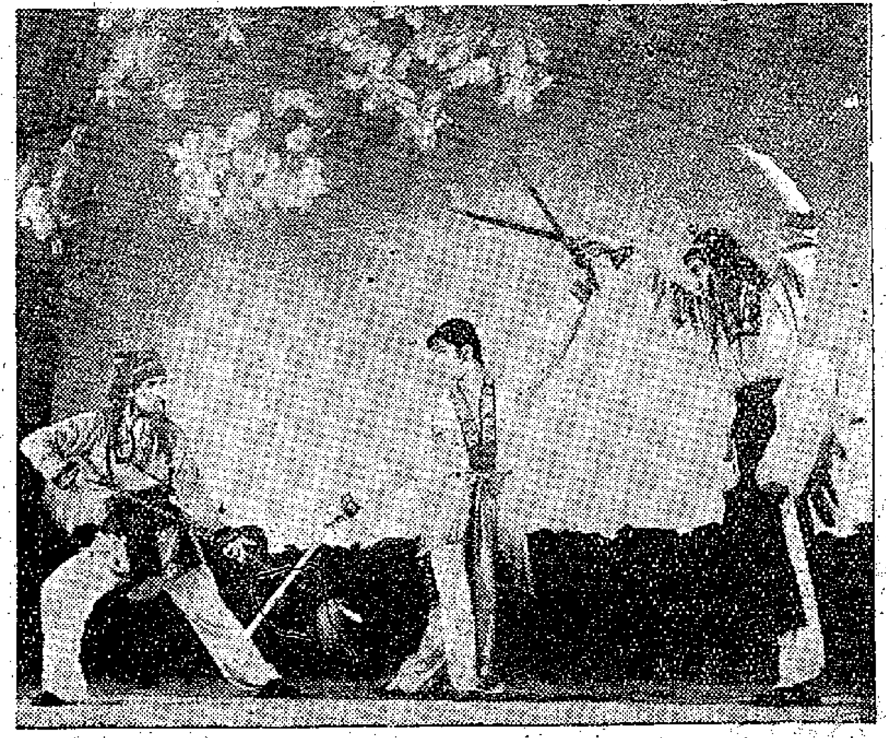

白娘娘「盜仙草」（鐵道藝術劇院演出舞劇節目之一）

爭睹鐵道藝術之花 訂票者很擁擠

【本報訊】中國鐵道藝術劇院定本月七日、八日一連三場在深圳戲院演出大型舞劇及古典舞劇，香港中國旅行社昨日開始接受預先訂票，異常擁擠，本月七日晚場的戲票，已全部售罄，八日日場的戲票前座位已售滿額，後座、樓座票亦售出不少。要訂票的宜早到中旅社，以免向隅。

八日日夜場將演出大型的三幕古典舞劇「盜仙草」，內中有許多各種舞蹈，包括有我國古典舞蹈和西洋芭蕾舞的精華，有與我國相似的各場。

港府在清水灣道收地 五鄉鄉民不滿補償
各行業組護鄉會向當局辦交涉

【本報訊】自港府公佈將收回清水灣道附近地段與建廠租屋宇後，牛池灣區受影響之五鄉鄉民大爲震驚。昨晚各鄉鄉民分別集合交換意見。同一時間，五鄉代表亦舉行聯席會議，共商對策。結果牛池灣方面議決組織護鄉委員會，並選出各行業代表，準備與港府辦交涉。

查港府通令收回地段，所涉及的五鄉是牛池灣、坪頂鄉、坪石鄉、元嶺鄉及沙地園鄉，內中大部爲菜地，小部爲房屋、商店，所在地段又有公私地之分，所謂公地，多於數十年前租出，供鄉民作種植之用。鄉民數代生於斯，業於斯，一旦失去土地，便無異失業。

現港府提出的補償辦法是，私家地每方呎一律一元一角五分，租出之公地每方呎補一角至六角不等，視耕種期間久暫區別；上蓋部分，據報未提及任何補償。

牛池灣鄉居民於前晚接到港府通知後，大感彷徨，紛紛跑到鄉公所交換意見，臨時決定昨晚再開會議。昨晚，數百鄉民列席，多數對時間匆促及補償額太低感不滿，結果議決組織牛池灣護鄉委員會，及選出各行業代表，準備日後與港府辦交涉。

失足墜樓 女童慘死

【本報訊】女孩黃×清（四歲），昨日下午四時在土瓜灣譚公道二十×號四樓，失愼跌落街，因傷勢太重，被送院後不久斃命。

城砦龍津路 道友跣樓死

【本報訊】昨晚七時許，有位道友被發現死在九龍城砦龍津路一條巷仔內。死者頭部破裂，雙腳折斷，布衫底褲。年約卅四歲，傳他姓黃，據說是從高處跳下致命的。

偽冒地主賣主案 又是涉及李景超

【本報訊】商行董事陳雲涉嫌通過前律師樓書記林俊傑，偽冒地主及買主，騙取款項十一萬元之騙案，昨日繼在地方法院審訊。控辯雙方證供全部完畢，法庭將此案押候下星期一上午九時半宣判。

此案昨日開庭後由控方證人馮公夏作供稱：他在荃灣擁有地段一塊，欲招人承建。一九五八年間，他與中發置業公司之人員李景超簽訂一張承建屋宇之合約，迨至一九五九年初，李景超對他說中發置業公司改組，對於他在荃灣之地段無法進行承建，遂介紹被告人陳雲與他認識，陳雲擬接此項承建工程，他與陳雲之間結果只有商討而已，並無獲致任何協議。

公寓搜出毒品後 藍塘道亦破毒窟

【本報訊】警方前晨在九龍浙江街一家公寓的客房內，搜出大批海洛英毒品後，續派員於深夜前往跑馬地藍塘道某號地窖搜索，結果搜出一批海洛英，重約兩磅，同時將一鄭姓男子帶返警署。

在各區街坊反對聲中 賭波法案終於提出
港府可抽稅兩成半

【本報訊】港府立法局今天下午舉行例會時將首讀賭波法案。整個草案共分二十二條，規定發牌管制及抽博彩稅等辦法。

法例規定：港督會同行政局有權吊銷賭波公司的牌照，如公司董事、經理有犯例或不誠實行爲，如公司不在限期內繳博彩稅，如公司有違背牌照上所列條件的情形，如港督認爲該公司的營業狀況不能滿意時，均可吊銷牌照。

牌照費第一次付五萬元，以後每年一萬元。彩金不得少於投注金額的百分之六十。博彩稅率爲百分之二十五，所賭的足球賽只以英國、澳洲或港督批准的其他足球賽爲限；對賭波營業實施監督，包括查賬的權，是稅務局長。

法例也規定了罰則，無牌從事賭波營業者，最重可罰一萬元並囚兩年。領有牌照的賭波公司如有違例情事最重可罰五千元並囚一年，逃稅可按逃稅額三倍罰款。

立法局今天還要首讀一個收養子女條例修訂例，規定收養者與被收養者如無親屬關係，他們之間的年齡，並不需要相差至少二十一歲。

新界鄉議局 亦反對賭波

【本報訊】對足球博彩會港九人士俱表反對。九龍十三區街坊會理事長曾於日前集會反對賭波，認爲如辦足球博彩將遺害甚大，街坊會有意向港府提出制止此舉，此外，新界鄉議局主席何傳耀亦稱足球博彩對社會百害而無一利，該局下次會議時將專案提出討論。

從偏門變成「正門」了

人們稱賭博爲「偏門」，因爲它不是正當之事。父兄誡子弟，先生教學生，都是勸人不要賭。嫖賭飲吹四大害，無一不是引人敗壞的行徑。

此間據說是個「禁賭」的地方，賭被宣布爲「非法」，破獲賭檔，要抓人罰款；賭具、賭款要沒收；賭徒要解到法庭受審，法官可下令拘他，似頗「雷厲風行」一般。

不過，麻雀耍樂，狗波拿、馬票等等的存在，據說是「不算賭」，因爲這些是按着法例、條文而辦的。

如今，足球博彩又將出現了，揚言「一毫有交易」。港九街坊、各界人士都驚駭於賭之爲害，會紛紛指責，呼籲勿立例開新賭，可是，「賭波法案」今天提出首讀了，看來有勢在必行之勢。賭博這個偏門，慢慢都會變成「正門」了！

方暉

黑線圍處爲被收回的地段

揮銼傷妻子 毒丈夫坐牢

【本報訊】一男子在家裏拿着一把長達尺餘之大鋼銼猛擊其妻，昨午在中央裁判署受審時，妻證夫兇，結果夫被判入獄一月。

法官未判案前，問傷者想如何處置其夫？傷者說：「佢時常打我，任由法官判佢。」昨日，傷者抱幼兒出庭對質，揮淚向法庭說：「我唔想再受佢打，但佢十幾年前過去幾天。」但法官說明『如果你去任何地方有法律裁判嘅，佢唔係告我打死你！』：「我要同佢分手，不繼續同住。」

法官對被告說：「身爲丈夫，對付一個弱小女人，絕不應以大鋼銼。」被告被判入獄一月。被告楊宜雄（廿九歲），被控本月一日在柴灣區第四段一木屋，打傷廿六歲女子麥秀妹。

筲箕灣居民賀譚公誕，昨午在亞公岩海面賽龍舟。（本報攝）

慶祝一九六〇年春季中國出口商品交易會開幕

中國出品

堅固耐用　式樣美觀

有808, 909, 555, 545, 353
202, 666等品種、歡迎選購

中國雜品出口公司廣州分公司經營出口

地址：中國廣州市僑光路2號華僑大廈　電報掛號：6464 或 "SUNDRY"

香港代理處：華潤公司　中國銀行大廈 電話：35181

家主活游少爺之
令壽堂 幼主寶堅（楚原） 寶榮
小姐之 孫少爺幼主玉珍 孫

令祖母張母李太夫人於一九六〇年五月三日下午三時壽終港寓內寢享壽八十有一奉移九龍殯儀館治喪，謹擇於五月五日上午十時在該館大殮，下午一時出殯，安葬荃灣華人永遠墳場，謹此報

聞

張宅家人稟報

治喪處：九龍殯儀館　電話八〇一八二 五〇一二三

鐵道藝術劇院的三顆紅星

歌唱演員孫佩華

廣州通訊

孫佩華是鐵道藝術劇院的著名歌唱演員。她於一九四九年開始從事藝術工作，曾先後在藝術訓練班、中央戲劇學院學習聲樂和藝術表演。

一九五二年參加鐵道藝術劇院工作，任獨唱演員，在近十年的舞台藝術實踐當中，演出過很多著名作品，如歌劇「長征」中的女主角小勤，歌劇「小二黑結婚」中的女主角小芹，歌劇「王貴與李香香」中的女主角李香香等，對人物塑造和表演藝術方面頗有成就，因此受到了廣大觀眾的歡迎和愛戴。她演唱過很多中外古典歌曲、現代歌曲，和山西、陝北、四川等地的民歌。

孫佩華於一九五三年曾出國赴朝鮮作慰問演出，受到了朝鮮人民的歡迎。在內地也作過多次巡迴演出，到過天津、北京、上海、武漢、廣州、西北、東北各大城市，都博得觀眾的好評。各地鐵道職工對她的演唱藝術特別有着深刻的印象。

後起之秀陳蓓夢

陳蓓夢是鐵道藝術劇院後起之秀。她從事舞蹈工作的時間不長，但由於她能刻苦學習，所以進步很快。她在「古飄琴」、「滑冰舞」、等民間舞蹈中都有出色的表演，尤以在舞劇「並蒂蓮」中扮演的小金魚，更博得觀眾的歡迎和讚賞。她那柔軟的腰肢、擺動的雙臂和輕快的飛躍等舞蹈動作，把金魚的形象表演得唯妙唯肖，活潑可愛，給觀眾留下深刻的印象。這次到廣州來，她在「並蒂蓮」中改扮與小金魚完全不同性格的晚霞，這個角色純潔美麗，是愛情忠實的化身，不僅要具有難度很高的疾速旋轉、高空托舉和飛跳等舞蹈技巧，而且還要通過形體動作傳達出角色複雜的內心世界。但是這位年輕的演員還是可喜地完成了角色的創造，獲得觀眾的好評。如：她與阿瑞約會在蓮池畔的一折，她以信任的心情與情人相見，對情人所給予她的幸福的感激和對愛情由折的傾訴，通過了洋溢而含情脈脈的表演藝術，和含蓄而又具有說服力的造型，把晚霞內心感情充分的傳達給觀眾。而在下凡塵一折中，她那場慢板帶有悲劇性的舞蹈也有着動人的舞姿和深刻的表情。

她除扮演舞劇「並蒂蓮」中的晚霞外，還在舞「滑冰舞」、「萬年青」中扮演不同性格的角色，同樣獲得觀眾的好評。

阿瑞的扮演者——張桂祥

在「並蒂蓮」中演阿瑞的張桂祥，不僅是一個出色的舞蹈演員，而且又是一個有才華的編導。他十四歲就投身於舞蹈藝術界，最初在中央戲劇學院舞蹈團學習，後轉到鐵路文工團，曾經在北京舞蹈學校學習三年，畢業後在舞劇「王貴與李香香」中演王貴，在盜仙草中飾鶴童，都能恰如其份地完成了角色創造。他是「並蒂蓮」的編導之一，又是該劇主角阿瑞的扮演者；在「並蒂蓮」中他有着多才多藝的表演藝術，無論是武打、獨舞和雙人舞，都能勝任自如，他在璇中連續三十二個帶翻身的緊難技巧，令人嘆服；他在高達一米的柔木上表演單足跳轉的那場長袖舞，既驚險又美妙；在武打中把手純熟，韻味又很濃厚；在龍宮的那場長綢舞，顯示出多年刻苦鍛鍊和學習民族戲曲傳統的造詣。

獲得支票是空頭 張瑛官司打贏了

【本報訊】張瑛昨天出現域多利亞地方法院，一宗張瑛延聘律師代表的案件，獲判得直。被告是影片「刀下魂」的負責人黃偉慶。原告方面透露，前年美人聯拍該片，訂有合約，酬金為九千元。張瑛拍攝後被告已付出大部分款項，餘三千五百元於去年十二月十五日發出銀行支票一張，原告人於十二月十七日持往兌款，但不能兌現。張瑛要求被告人賠償三千五百元，官判得直，並要被告付堂費。

莫理臣如此說 市局準備調查貪污 設有告密電話

【本報訊】市政局昨通過施政報告之前，主席莫理臣等五位官方議員分別發言，答覆了非官議員在上次會議中提出的意見。

莫理臣談到貪污問題時，表示署務處和各機關負責人都準備徹底調查關於貪污的報告：「有人如懷疑市政事務署人員有貪污嫌疑，可以親自投信或用電話向該署高級官員告密。」

談到一般投訴時，他並表示，無論是否在辦公時間內，如有任何投訴事項，可用電話報告。辦公時間以外的電話是：香港四八四四三，九龍六九三九四。

關於建公共泳池事，莫理臣表示只要款項有得着落，除擬建的九龍仔公園泳池外，市政局也有意在長沙灣、堅尼地城、紅磡等地建泳池。但他仍希望居民多多利用海灘。他特別提到利用「應該可以成為第二個淺水灣」的赤柱春坎角海灘。

除非清除木屋區 白咭政策已有改變 否則不再發白咭

徙置事務署長區歲樂說：「白咭」政策已有改變，除非要將木屋區清除，將木屋居民徙置，否則像火災災民，並非立即徙置而是准其在災區或適合地址重搭木屋，因此不發「白咭」給他們。

他並說：目前也不可能預測天台木屋居民何時可獲徙置。但據工務司估計，今後五年內徙置大廈建築速度將增加，以便每年可以徙置十萬人。

社會福利署長巴瑋透露：再一兩個月就可完成的黃大仙「社會中心」內，將設職業訓練班、家庭問題調查中心，收容二百名兒童的日間托兒所，圖書館以及運動場等。荃灣也準備建這樣一個「社會中心」。

工務司英格理談到多層停車場問題時說，美利操場車場設計已有相當進展，唯尖沙咀多層停車房計劃則需重新開頭研究過。

助理衛生總監摩那表示，市政局對於新建大廈走廊和天井內的清潔情況表示關切，他主張將此事交一個特別小組會去研究。

此外，莫理臣在答議員詢問時說：維多利亞公園內建兒童玩艇池的工程，可於六月底開投，得十一月建成。該池位於公園西部近牛奶冰廠處，直徑六十呎，水深二呎。關於尖沙咀廣場建噴水池事，目前還不能肯定的日期。

徐為明案昨續審 被告所駕之車發現 黏有一片人體肌肉

【本報訊】近利洋行英籍副司理菲林明涉嫌午夜駕車撞斃華籍交通警幫辦徐為明，被控誤殺罪一案，昨續在高院刑庭審訊，仍繼由控方證人依次作證，今晨繼審。警方醫官作證時，說被告所駕之車上，黏有一片人體的肌肉組織。

證人黎燦成，為風行的士公司司機。他說，二月三日午夜後駕車經花園道時，車身會被撞一下。昨在答覆大律師胡禮之盤問時，證人謂事後並未將此事向公司報告。

證人警目二六五八號作證說：他當晚乘巡邏車當值，接獲通報，即馳往皇后大道中，見有一男一女臥在地上，他摸摸之下，發覺該男子無脈搏，但該女子仍生存。

辯方大律師問他會否見有一兩人將死者之妻之身體翻轉？證人答謂未有見到。

交通部幫辦陳鼎盛作證說：二月四日凌晨十二時四十五分他到達案發現場，至六時又再到現場搜集在路上之碎玻璃。在皇后大道中娛樂戲院及萬宜大廈前均有碎玻璃。

警方醫官佛德烈‧安作證說：本年二月四日他與警察前赴淺水灣，在該處他見有一輛XX四二四〇號摩利士咪拿汽車，他檢驗該車，在該車之擋風玻璃上發覺黏有一小塊肌肉組織，他將之取去檢驗，證明與人體之肌肉組織，同日他檢驗死者的屍體，死者身上傷痕多處，頭顱破裂，腦部受傷。在答覆大律師之盤問時，證人謂該片肌肉組織，可能屬於人體任何部分。

中華巴士公司司機高明作證說：本年二月三日下午四時起當值，他駕駛第七號線巴士（由統一碼頭至香港仔），二月四日凌晨零時二十分，他駕駛HK四二一三號巴士，由香港仔開出最後一班車次，當駛至薄扶林道及香港大學堂附近一彎角時，他見一輛私家車路住中線（俗稱火位）迎面而駛，他即慢車，速度為每小時十哩，並盡量靠左駛以避之，但該車並無駛回其火位，未幾，他聞有撞車聲，即停車檢視，發現他之車右後部有被擦過之損痕，而該私家車已消失。他無法目睹該車駕駛人面貌，亦不知該車之速度，只記憶該車為深黑色，當時路面乾爽，有路燈，失事時間約為零時卅五分。二月十日，他往水警署，將當日發生撞車之情形向警方報告，三月廿九日他引領警方八員到現場調查，三月十九日韋士伯幫辦與他同乘車由花園道駛往薄扶林道失事地點查勘。

中華巴士公司售票員陳保泉之證供大致與高明相同。

中區消防隊長黃昭章作證稱：二月四日凌晨零時卅二分，他率領救傷車前往大道中四號門前交通失事現場，見地上有一對男女躺於地上。他發現男子已死，女則受傷，左足折斷，他即施行救傷工作，後將兩人送往瑪麗醫院急症室，當值醫院方人員證實男子已死，受傷之女子則留院救治。

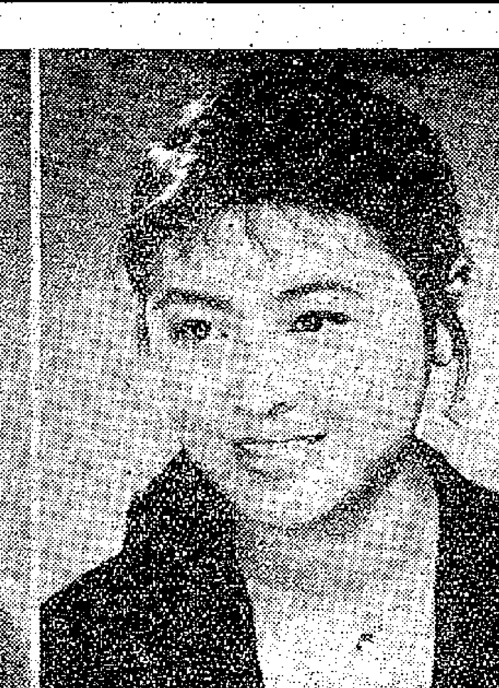

女主角：副社長金花——楊麗坤飾

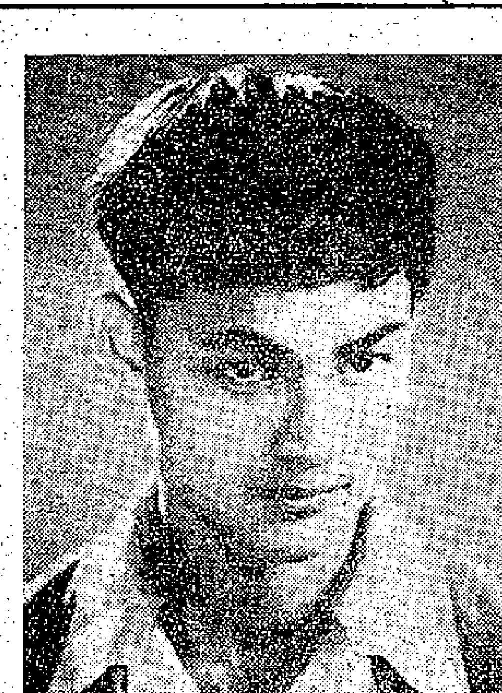

男主角：阿鵬——莫梓江飾

五朵金花 美麗堪誇 如果不訂座 想睇要遲吓

【本報訊】本年度在亞非電影節中榮獲最佳導演獎和最佳女演員獎的彩色喜劇「五朵金花」，明天起在都城、快樂獻映。

這是一部難得的抒情喜劇，新的題材，新的風格，影片借一對白族青年男女有趣的愛情故事，反映了我國邊疆地區的少數民族幸福的生活，反映了青年們之間純正的愛情，以及人與人之間的新的關係。影片的外景，全是我國邊疆地區的美麗風光和自然景色，配上富有民族色彩的樂曲，給人以美的感受。

有不少朋友看過該片的試映，包括電影界人士、文化教育界人士、音樂美術界人士、工商界人士、學生及在工廠工作的姑娘們。他們均認為「五朵金花」名不虛傳，故事美、風景美、音樂美、姑娘美，小伙子和小姑娘的心更美。

「五朵金花」昨天開始訂座，只一天，兩院均訂出廠票數百張之多。據兩院的職工預計，今天將更擁擠。尚未訂票者，請從早前往訂座。

另悉兩院均可用電話訂票，不過要提早往取。都城與快樂票價略有不同，但仍是大眾化票價，前座七角，中座一元二，後座一元七，樓座一律二元四。

打電話到元朗去 撥〇之後撥號碼 本月七日中午實行

【本報訊】新界與港九區內通電話辦法，向來經接線生駁線才能通話，現定本月七日正午起，元朗區內的電話，不再經由接線生駁線，所有通話辦法，只要在盤上轉撥〇字之後，照撥電話的號碼。所有接駁之電話，均由電話公司設置之錶紀錄，以作收費之根據，每三分鐘收費四角，如不足三分鐘，每次四角。

社團動態

紙業商會將祝會慶

▲中華紙業商會定本月九日下午七時，假座景星酒樓舉行成立十四周年紀念，會員聯歡並第十五屆理監事就職典禮。該會理事長劉文翔、于醒昌、謝舜僑、監事長梁榮生、江福田、張榮紹等，已聯名柬邀社會人士參加典禮。

廠商會豐明日會議

▲中華廠商聯合會定本月五日下午四時半在會所舉行會員會議，討論一九五九年度決算及一九六〇年度預算。

五邑工商會昨歡宴

▲香港五邑工商總會昨晚在景星酒樓聯合歡宴馮秉芬、張玉麟、余達剛、鄭國理、甘光亭、黃頌民、陳經緯、陳錦乾、周伯謙、李國兆、王李明棠（王澤流夫人）、甘光親及黃冰槐。

尖沙咀街坊明設宴

▲尖沙咀街坊福利會，定明日下午八時半，在會所設宴歡賀馮錦聰、張福漢、熊炳榮、李賢之、張玉麟、鍾錦泉、曹匡、鄭國理、賀錦平、馬錦明、林文傑、吳文政、鍾振球、黃炎槐、黃宜光、梁福卿、溫遂明、李福波、鄧蕃輝。

佛教聯會祝佛誕

▲香港佛教聯合會同人，於昨日在掃桿埔東蓮覺苑之佛教黃鳳翎佛教中學、黃焕南佛教紀念小學之大禮堂舉行慶祝教主釋迦牟尼佛聖誕佳辰，到會參加之佛教四衆千數百人，情況熱鬧。祝誕儀式，由佐藝法師領導。

家庭福利會將賣花

▲香港家庭福利會，為籌募福利經費，定本月七日舉行戶外賣花籌款。

兩團體九龍分所奠基

▲香港保護兒童會及香港家庭計劃指導會兩團體合建的九龍分所，定明日下午舉行奠基禮，由香港馬會主席賓臣主持。

茶室工會昨天春祭

▲港九酒樓茶室總工會，昨日下午二時集體前往九龍鑽石山火葬場公祭先友墓場。

雷方鄭氏十九會慶

▲雷方鄭溯源堂宗親會第三屆新員，定十九日下午六時，假座旺角昌酒樓舉行就職典禮暨會員聯歡大會，屆時有福壽及遊藝助興，席券每位八元。

青年會開辦廣告班

▲香港中華基督教青年會舉辦實用廣告美術班，由李光裕擔任導師，課程包括有中、英文美術字體、彩色學、構圖學、透視學、工商業美術設計、電影美術設計等。上課時間逢每星期二、五晚七時至九時，地點在九龍窩打老道青年會支會。該班現已開始招收學員，定本月十日正式開始上課。

中文中學會考 二千多人參加月底舉行 考試時間課目地點公布

【本報訊】今年中文中學會考已決定由月底六月展開舉行。參加會考學校四十八間，考生二千多人。本屆會考之專門科目考試將於本月卅日至六月三日期內舉行，正科由六月十四日開始，六月廿七日結束。會考秩序如下：

專門科考試課目試場如下——五月卅日：英文打字（聖心中學）；音樂理論（葛量洪）。卅一日：商業簿記（寶覺女子中學）、繡衣實習（寶覺女子中學）。六月一日：幾何繪圖（維多利工業學校）、技術測驗（葛量洪學校）、機械繪圖（維多利工業學校）；縫衣設計（寶覺女子中學）、縫衣實習（寶覺女子中學）。三日：縫衣理論（寶覺女子中學）。

正科考試時間及地點——六月十四日：國文試卷一、讀本及普通問題、國文試卷二、作文。十五日：乙組數學試卷一、算術及代數、乙組代數試卷二、幾何及三角。十六日：地理試卷一、地理概說、地理試卷二、區域地理。十七日：英文試卷一、普通問題、英文試卷二、及翻譯。二十日：甲組數學試卷一、大代數、三角及立體幾何、甲組數學試卷二、解析幾何及微積分、宗教（基督教、天主教或佛教）。廿一日：歷史試卷一、本國史、歷史試卷二、近代世界史。廿二日：物理學、化學、家政。廿三日：美術第一部、生物、美術史。廿四日：美術第二部。廿七日：美術第三部。

又：凡參加本屆中文中學會考之考生，希注意下列事項：（一）英文默書提前於六月九日上午十時半舉行，地點在各考生就讀之原有學校。（二）美術第三部共六組辦理，各組試場及時間計劃：上午九時半至十一時，西洋畫，植物，培正中學；下午二時至四時半，西洋畫，人物，培正中學；上午九時至十一時半，中國畫、花卉，嘉諾撒聖瑪利書院；上午九時半至下午十二時半，美術設計，培英中學；上午九時半至十一時半，中國書法，培英中學。

社團備忘錄

五月四日

東區婦女福利會（下午一時）在高陞戲院綜排粵劇。

保良局（下午八時）在中國酒家招待文化界。

九龍珠石玉器金銀首飾業商會（下午八時）酒樓慶祝四周年會慶。

英國文化委員會（下午八時）在該會圖書館講演。

中總婦女組活動多 婦幼衛生講座 音樂欣賞晚會 月中月底分別舉行

【本報訊】中華總商會婦女組，定期五月十二日（星期四）下午三時，在該會九樓禮堂舉行婦幼衛生講座，由蔣女士主講「中年時期婦女衛生」，經分函會員於五月九日起往該會領取入座券。又定期五月廿九日（星期日）下午八時，在該會禮堂舉行音樂欣賞晚會，由葉友仁夫人主持，並分請音樂名家多人演奏表演，節目異常豐富，並經函知會員，於五月十六日起憑函到會換領入座券。

現代藝術研究會 開畫展慶祝成立

【本報訊】華人現代藝術研究會定本月五日在聖約翰副堂舉行第一屆畫展。是日上午十一時由關錫年醫生揭幕剪綵。畫展一連三天，每日由上午十時至下午七時開放。

愁龍火鳳明面世 書劍恩仇今獻映

【本報訊】新聯繼「三滴血」後出品的「愁龍火鳳」，是一部反映此時此地青年男女愛情問題的奇情片，它描寫一對窮苦青年的家庭以及他們的曲折遭遇。該片是名導演羅志雄繼「敗子逆君皇」後的精心傑作。由張瑛、白茵、呂錫貴、黃曼梨、林坤山、馬笑英、王愛明等聯合演出。

「愁龍火鳳」充滿人情味，打工仔們，為人父母者，看了此片將會得到不少啟發。「愁龍火鳳」明天（五月五日）在港九太環線公映。

又：由著名武俠小說改編的影片「書劍恩仇錄」今天在中央、香港、龍城、金星、華樂、光明及域多利等九院獻映。由於域多利戲院之突然加入第四線，使這部武俠片的上映聲勢倍增。

「書劍恩仇錄」是峨嵋公司的第十一部出品，是該公司的周年紀念作。該片的特點是人物多，劇情複雜，而且人情味濃。該片導演是李晨風，主演明星有張瑛、梁素琴、上官筠慧、陳錦棠、石燕子、馬金鈴、石堅、林蛟等卅多人。

白喉注射繼續推行

【本報訊】港府新聞處消息：港府所主辦之一年一度預防白喉注射運動，現仍在積極推行。

鑑於九龍方面發生白喉症大有增加，故自二月份起即在九龍集中預防注射工作。所有可能調派之施行注射工作人員，均專事巡視及再度巡視人煙稠密之地區，包括木屋區、徙置區及有人居住之天台。

張活游喪母 今日大殮明天出殯

【本報訊】昨天下午，「可憐天下父母心」剛要開鏡，主角之一張活游忽接噩耗：他的母親遽然長逝。張母享壽八十歲，遺體移九龍殯儀館，定今午大殮，明午一時出殯。數年來，張母年高體弱，視聽能力減退，長臥病床，至昨天下午三時，在太子道寓所壽終正寢。

「可憐天下父母心」是新組的山聯公司首部作品，主角為張活游、白燕，由張活游之子楚原編導。該片排定本月一日至六日在華達片場拍攝，昨天開鏡時間定下午三時。張活游性素孝順，昨在華達片場聞母親死訊，甚為悲哀，馬上驅車返家料理喪事。

鑑泉太極社 今祝三丰誕

【本報訊】香港鑑泉太極拳社定今晚六時假座建國酒家六樓舉行張三丰祖師誕辰，及舉行聯歡，屆時並有太極表演。

青年會劇藝社 參觀非凡響後台

【本報訊】青年會劇藝社今晚將到高陞戲院參觀非凡響劇團演出「紅樓金井夢」的後台情形。屆時該劇團經理蘇永年將予參觀者引導及講解。該組是次參觀後，將舉行討論研究，將所獲印象以作研究，吸收其優點，並作改進演出的參考。

市政局上月流水賬 因吐口水拘二百餘傳訊一百人 維多利亞泳客小童竟佔了一半

【本報訊】市政局主席莫理臣，昨天發表四月份該局工作報告，要項如下：

（一）在維多利亞山新公園地址進行大規模清理工作。該月內共植樹五十二株，剪葺樹木五百零三株，及為擴闊道路計劃而斬伐樹木一百零三株。

（二）使用維多利亞公園泳池之八千一百七十二人中，有四千二百三十一人為小童。

（三）依照國際標準及有座位一百零四個的香港首次建築的公用小型網球場，經於四月十九日在維多利亞公園開幕。

（四）是月曾有二萬七千六百十七輛次汽車在多層停車場停放，全滿者有六十八次，售出月票五百四十四張。

（五）有四十一名申請人經通過一切需要手續，適合僱用，作為「小販管理隊」隊員。

（六）在石鼓壟臨時街市的小販攤位，已於四月十二日由警方清理，以便將地作發展用途。清理後的攤販，安置於黃大仙小販市場。紅磡方面，在石塘街設立一處小販市場，共有劃定攤位一九三個。流動小販的牌照繳有增加，該月所發者共有一千八百四十五份，去年四月所發者只有六百五十三份。在小販市場曾有流動小販的牌照四百四十六份被吊銷一天，十一名流動小販違例被拘。

（七）該月共有二百四十二人因吐口水被拘，另一百零一人因吐口水而被傳訊，因亂拋垃圾而被拘者十二人，被傳訊者五十八人。至於因便溺、私販大糞及無證擺賣垃圾而被傳訊者，亦有十六人。

（八）在雞籠環新建的焚化爐，已於月內由工務局、港府屋宇建築及設計工程部移交市政局接管，以供焚化港方醫院綳帶、死鼠、沒收物品及廢紙之用。

（九）區高級衛生視察是月繼續執行，每星期兩次，夜間突擊視察酒樓及餐室。由於突擊的結果，獲得在「辦公時間」以外違反則例程度的資料，希望各酒樓餐室東主將逐漸注意。在「辦公時間」以外如有觸犯則例，將有受相同控訴之虞。

（十）是月在醉酒灣設立一個七十四萬零六百方呎的垃圾池，目前已有八千四百方呎之面積，面上用泥封蓋。是月再完成三條碎石路，以備車輛運送垃圾前往傾卸。是月有新型垃圾車兩輛服務，替代超齡之車輛。由於新裝燃油焚化爐的開始運用，四月一日起在[illegible]實行焚化所有垃圾的新計劃。

（十一）經屠宰中的牛隻，最多一日達一千七百四十八頭，由海外運抵者共五千五百五十六頭，其中百分之八十三以上來自泰國。平均每日屠宰數目為二百八十八頭，牛肉零售價格降至每斤三元二角。

（十二）由外地運抵的豬共二萬四千一百九十三頭，屠宰中的豬隻，最多一日達一千三百四十八頭，平均每日屠宰數目為八百零十四頭，三月為二千四百一十一頭。豬肉價格保持每斤三元六角。

何文田災民 八戶未安置

【本報訊】今年二月六日，何文田發生大火，焚去木屋八十多間。最近大部分災民已遷回原地重建，但其中有八伙人家約四十人，收容於何文田第三區臨時收容地方，沒有獲得重建家園的棲身之所，並着令於五月三日前遷出收容所，否則作非法辦理。災民極感彷徨，希望當局體諒他們的苦衷，給予妥善安置。

港府反貪污委會 擬兩週開會一次

【本報訊】港府新聞處消息：港府取締貪污常務委員會昨舉行第二次會議。據該會主席律政司稱：該會綱後打算每兩星期開會一次。他說：「吾人的希望是該委員會係於本年三月間委派成立，目的在於考慮及檢討關於貪污問題之各方面情形，以及提出建議，俾取締貪污。」

慶祝一九六〇年春季中國出口商品交易會開幕

日期：一九六〇年四月十五日至五月十五日　地點：廣州中國出口商品陳列館

王中之王！

人參精

滋補強身劑

松樹牌

功能

補五臟・安精神・促進血液循環・及新陳代謝・治神經衰弱・失眠・健忘・

人參精介紹

人參係中國東北之特產珍品為治男女一切虛症的特效藥近代醫學家根據藥理作用研究確定人參在醫療上有最高價值。

注意：正松樹牌人參精每盒均貼有不同號碼之金簽作封條 [illegible] 謹防假冒

天津中央製藥廠出品

代理處：捷信行有限公司 干諾道西37—39號 電話：41281

總經銷：華通公司 德輔道中74號利源長大樓二樓 電話：41061

•港九各藥行藥房國貨公司均售•

慶祝1960年春季中國出口商品交易會開幕

百花爽身粉

細膩潤滑　涼爽舒適

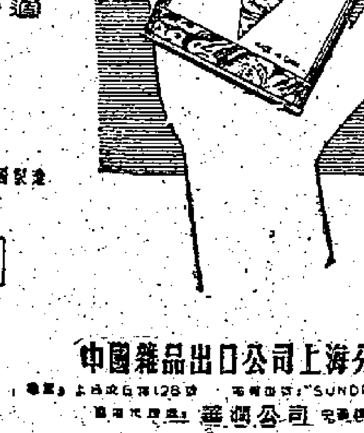

中華人民共和國製造

中國雜品出口公司上海分公司

香港總經理：中國中藝有限公司　德成大廈十樓905室　電話：27634

港九各大國貨公司均售

巴金談箇舊新貌

蘇歌

準備到海南島看看

「哎呀！巴金先生發又胖了！比一九五七年見您時還健康！」一見面我驚訝地說。「不是一九五七年，是一九五八年初。」他聽完了我的話，表示同意笑着點點頭，一邊糾正我說的時間。之後，他連忙給我斟茶，拿糖果，坐在沙發上和我聊起來。

巴金每年來北京開人民代表大會時，總是和沙汀住在一起。原來巴金、沙汀、艾蕪都是老朋友，都是四川人，又都是五十六歲。當巴金談到他們現在都愉快地工作和生活時，不由得高興地笑了起來。

巴金是全國人民代表大會代表，每年都有機會到各地視察。今年三月間，他曾經過漢口、重慶、昆明，到雲南箇舊去視察。明後年準備到西北和海南島等地去看看。他說：「海南島一定是別有一種情調。」我很希望他能寫寫以華南在風光爲題材的作品，他笑了笑說：「要熟悉他們的生活才能動筆。」

西南重到見嶄新

巴金對重慶新建起的六條纜車特別感到興趣。他說，他曾一個人站在街頭上很久，欣賞一條纜車上去，一條下來，不停的運載着行人的情景。他感慨地說：「抗戰時我住在重慶，那時爬坡爬的直喘氣。現在新建了多條纜車，給山城的人們解決了大問題。」接着他告訴我，現在重慶正在興建一個萬人露天運動場。這個運動場是削平了一座山建築的。他很稱讚這個運動場的規模。

巴金這次到昆明已經是第四次了。一九五五年，他去印度時路過昆明，住在翠湖旁邊的招待所。當時，翠湖正在挖修，擴大湖面，翠湖附近都在大興土木。他說，抗戰期間在昆明住時，他每天必經翠湖，那時，湖水又髒又臭，特別是在雨天晚上，經過翠湖時更是提心吊膽，怕「打悶棍」。他說，當時昆明混亂得很。今年他到昆明時，昆明已是氣象一新。市內新修了多條平坦的馬路，新建築了許多新式樓房，街道清潔衛生，秩序井然。巴金鄭重地說：「雖然時間很短，走馬觀花，也可以看出各地都起着驚人的變化！」

箇舊新貌

巴金喝了一口茶，稍停了一會，接着，他談起這次到箇舊視察的印象。他說：「這個地方是我幾十年來一直嚮往的地方。」談到箇舊的過去，巴金顯得很激動，講話的速度加快了。解放前，箇舊是著名的人間地獄。二十八年前，巴金曾根據一位朋友的敍述，加上他自己的想像，描寫了這座「死城」。他說：「當時，只有用『死城』這個字眼來形容這個地方。

「那時候，這裏的礦工都是被抓來的，腳上都戴着腳鐐，穿麻布衣褲。在錫礦四周都建有碉堡，礦工住在裏面，要有人逃跑他們就開槍射擊，有的礦工逃走被找回來就吊起來打的死去活來。至於勞動條件更是十分惡劣，礦工們一個個身瘦骨弱，臉色鐵青。」談到今天箇舊的情況巴金興奮地說：「現在這裏的一切都變了樣！礦工下井都戴着安全帽，穿着帆布衣褲和膠鞋，在通風的大巷子裏，開着電機車。有的順着升降機遇送到地下『小賓館』，備有香煙、糖果、開水、餅乾等。礦裏正在大鬧技術革命。已建起了新索道、自動化車間、自動化洗礦……。今年底以前，全礦生產要實行機械化和半機械化。」

接着，巴金形象地描述了箇舊的景緻。雲錫公司的辦公大樓，莊嚴挺立在金湖旁；金湖賓館旁有噴水池；山坡上高高低低新建起一幢幢三層樓的工人宿舍，山下面桃花開得鮮豔奪目。這裏有俱樂部、文化館、戲院、業餘學校和百貨公司……等。巴金萬分感慨地說：「箇舊現在已成爲美麗的城市了！」

「啤啤强盜」大鬧東京

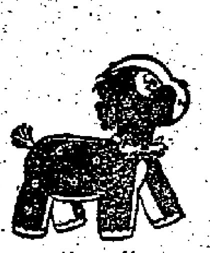

戰後的日本，美國生活方式和黃色文化代替了日本固有的道德生活，大量的美國壞電影、美式電視、公仔書腐蝕了日本青年的一代，造成他們喜歡犯罪而享受其中的刺激和「樂趣」。特別是近一兩年來，這股青少年犯罪之風，竟然吹進了小學，所謂「啤啤强盜」也就公然登場，他們和青少年罪犯或成人罪犯一樣，使得日本的社會道德問題更趨墮落，更趨複雜。

「啤啤强盜」（Baby Gang）是日本報紙今年以來方始出現的新名詞。以前日本的青少年犯罪在西方國家中，其紀錄是驚人的，然而「啤啤强盜」却是些十歲左右的三、四年級小學生，甚至五歲的幼童幹的，他們照着電視上所描寫的打鬥故事，拿着經過改造可以致人死命的玩具手槍，打劫學童，甚至打劫的士，襲擊婦女，所作所爲不亞於成人盜匪。

四月二十日上午十一時，東京高級住宅區麻布町（路）上，出現了一個年僅十歲和另兩名年僅五歲的小强盜。那爲首的一個是該區市立小學四年級學生A，他左手持有玩具彈簧短槍，右手持有噴水手槍，這時適巧同區西街四十號的小學三年級女生賀吉文子和八歲的二年級女生本城優子也在路上經過，A和兩個五歲孩子竟一擁上前用手槍指嚇她們二人。A先用槍柄猛擊，然後命兩個小助手上前將文子的小手皮包打開，劫去其中一百日元（約合港幣一元六角），得手後三人一併逸去。文子後來遇到了交通警察，兩小時後在現場附近將這三個「啤啤强盜」一網捉住。

根據警察調查，出事那天，A曾向家人討了錢準備到附近去購買學校文具用品。他帶了玩具手槍，出門時碰到鄰居兩個五歲小孩，A對他們說：「你們要錢用麼？跟我來，瞧我的！」並且要他們看他如何打劫，叫他們聽命令，後來A劫得銀錢後，果然分給兩名小孩各人十元賊款。據A的父親對警察說，他的兒子一貫功課惡劣，這次犯罪完全是平時學到美式電影和電視的影響。在他行劫的頭一天曾在電影院看到了一部叫作「雙槍大盜」影片的預告片，於是他就模做了電影中的雙槍大盜，拿着一支玩具手槍和水槍各一的去打劫了。

第二樁「啤啤强盜」也是發生在東京，而且是緊接着第一次事件的第二天。四月二十一日傍晚，東京的士司機南出傳作（四十歲）駕着汽車在路上兜生意時，有兩個小童截住了他，要他駛到竹芝棧橋。那知車子在到達僻靜的半途中時，這兩個一個十四歲一個十二歲的小學童竟各自拔出鋒利的彈簧刀從司機身後向頭部突然刺來，南出傳作當堂滿面流血，當他大驚躲避時，這兩個小强盜早將他放車資的皮包搶到，搶走車資數百元。

這兩個小强盜一個是東京港區小學六年級學生K，那大點的是新宿區中學的初二學生H。出事前他們兩人在遊公園時看到人家有原子粒收音機十分羨慕，商量着按照電視中那樣向的士打劫。同時還計劃劫得的錢如果不夠，就繼續向出街婦女下手。這兩個「啤啤强盜」第二天就被抓到了。

日本警察當局對越來越多的這類幼年犯罪感到十分頭痛，從日本警察局的統計看來，十五歲以下的少年或幼年犯罪一年比一年增加。去年一年僅十一歲以下的幼年犯罪者達五百六十一人，比前年增加了七十人。其中有四百零六人都是在學的三、四、五、六年級小學生。日本警視廳少年犯罪課長片淵說，日本小學生犯罪的顯著增加，不能不歸因於壞電影和電視的影響。特別是一些描寫暴力、打鬥、犯罪的影片和電視要負主要的責任。同時，市上大量出售的各種玩具手槍也助長了兒童躍躍欲試的心理。許多日本小學生將玩具手槍改成能發射火藥子彈的危險物，東京已有好幾個小學生死於這種改造的玩具手槍之下。

日本許多人士都呼籲重視「啤啤强盜」這個嚴重的問題，要求電視台的放映節目，據說日本心理學家也準備要調查電影和電視對青少年的壞影響。但這些也只是說說而已，和早幾年發出的「救救下一代」的無力呼聲一樣，在日本社會這種呼聲是在一年年的聲浪中。（曉捷取材日「週刊」）

消息

左拾遺

黑頭目圖黑化荃灣工人

害理傷天，恃强凌弱；罪跡昭著。狗黨狐羣，牛精鬼祟；强迫參加會。瞞天過海，翻雲覆雨，種種非常離譜。也都做！收規勒索，有如毒蛇攔路。

滾紅滾綠，包庇包賭。惡到如狼似虎。混水摸魚，乘機搏亂；發動尤恐怖。欲將工友，全部黑化，變作爪牙工具。驚心處：三山五岳，陰謀大舉！

一・知・集

王水

蒙古狀元

「書畫展覽會」中曾見有崇綺所書對聯，按崇綺爲清同治皇的岳丈，許爲蒙古籍狀元，爲有清以來唯一的蒙古籍狀元。又如現之秉志、張春霖、李四光、梁漱溟等，其祖先亦均爲蒙古籍。最近科學出版社刊印的羅常培、蔡美彪合編者「八思巴字與元代漢語」一書，頗值得多參攷。

王鐸所寫的對聯

王鐸爲河南省孟津人，孟津舊屬懷慶府，懷慶爲出產中藥的地區，故當地人在各省經營藥材的很多。廣州在一九二八年時還有懷慶會館；大凡有豫籍人經營藥材商的，多愛收藏王鐸所寫的字，故南北各地均存有王鐸所寫的聯軸。一九四一年前我還曾在高街一藥材商處見有過王鐸所書的對聯。

香港人的公德心

高陽

有人說，香港人之缺乏公德心，在世界上恐怕是首屈一指了。這句話也許是過激之論，不過事實上，香港人是不大講究公德的。

初到香港的人，首先發現到處都是「禁止隨地吐痰」的佈告。尤其是在電車上，吐痰一口可罰五百大元的警告實在令人觸目驚心，不過電車上的乘客却似乎無動於衷。我親眼看見過，有人在電車上一口痰向車窗外面吐去而面不改色。車上的票務員也視若無睹，大概他認爲，只要這口痰沒有吐在車上，就用不着他出面干涉了。

電影院散場的時候，觀衆們拚命地往外擠，好像他們的時間過於寶貴，絕對不可以比人家後出場一步。我不能想像，如果電影院失火，這些人又將如何。

在游泳季節，不論你到海邊或游泳池，你都會發現水中有許多不應該有的髒東西。我想，如果大家都肯稍微約束一下自己的舉動，一定不會有這種現象的。

甚至在通衢大道上，你也會看見打扮得花枝招展的女人，讓她們的孩子就站在那裏小便。對於孩子們來說，一小就養成他們不顧公德的習慣。等他們長大之後，當然也不會有什麼公德心了。

有收音機的人們，好像想讓人家知道他們的神氣，總是把收音機開得震耳欲聾。那怕在半夜三更，他們照樣如此。自從原子收音機流行之後，在任何場合，你都會看到攜帶原子收音機的人們，他們幾乎無例外地都開得十分響亮。你用厭惡的眼光看他們時，他們還以爲你是表示羨慕呢。

還有，雨天上電車或公共汽車時，有好些人根本不肯脫下濕淋淋的雨衣。他們若無其事地在你的身旁一坐，把你的衣服和座位全都弄濕了。如果你向他們表示反對，他們根本不理你，甚至還會反唇相稽。

至於在公共場合大聲談笑的人，那更不勝枚舉了。

我認爲，香港人如此缺乏公德心，主要因爲他們永遠以自己爲一切的中心。

煙囪史話

姚茶

我國有煙囪比歐洲要早一千二百年 如今公社廠坊的煙囪也有新的創造

歐洲的史籍載明，紀元後十四世紀才有第一支家用爐灶的煙囪；可是，我國比他們早一千二百年（紀元後二世紀）就有了，漢書「曲突徙薪」的故事，就是可靠的證據。

古時生活比較講究的人，在室內設有沒有煙囪的爐灶、火盆、火炕，更樸素的是用兩塊石頭堆成的天然爐灶。他們爲了燒煮食物或取暖，只好忍受着大量燃料的消耗和給濃煙裏的有毒氣體鬧得半死；牆壁和雜物也給熏得黑漆漆地，好像剛擦過了皮鞋油。就算是有了煙囪之後，往往也和爐灶大得不成比例，依舊要浪費許多燃料和招來種種麻煩。只有到了十八世紀科學昌明的年代裏，人們把冷熱空氣對流的原理和應用的方法弄清楚後，那些經過建築師設計的大工廠、大輪船的煙囪，才臻於完善；可是，在一般村鎮的廠坊和住宅中，要找一支沒有毛病的煙囪，還不是那麼容易的。

這要實驗一下才明白。你如果拿着一張點燃了的紙片，在燃旺的爐火上面揚來晃去，燒剩的紙燼便旋轉着上昇的。這是因爲空氣給爐火烘熱了，變輕了，造成一股上昇的氣流，把紙燼的小片也帶走了。

而煙囪的作用，就是利用這個熱的空氣變輕而上昇的原理，給爐灶做好通風的條件，使到它的熱空氣有一條順當的出路。而且，當煙囪裏形成一支往上衝的熱空氣柱時，較重的冷空氣也從爐口流進了火堆，加速着燃燒，又輪到它熱起來和加入到熱空氣往去。這樣，一支好的煙囪，就能夠繼續不斷地加强爐灶內外不同溫度空氣的對流，使到燃料堆生出熊熊之火。

要具體說明一支好煙囪是有困難的；因爲它的結構和體積，主要是取決於爐灶的大小和特定的用途；我們能夠指出的是：一支和爐灶大到不成比例的煙囪是錯誤的；相反的，一支狹而長的煙囪，却往往使爐工們有得心應手之樂。

問題很明顯，煙囪如果太大，讓一股冷空氣流往空中進來，和上昇的熱空氣流相混，甚至阻住了後者的出路，甚至把它倒流回爐灶間裏。於是便煙突出，還有黑色的有毒氣體，產生的不夠愉快。比較狹而長的煙囪就沒有這種毛病。

煙囪必須完全充溢着熱空氣，也必須狹窄些，爐灶的內壁也要適當地向裏傾斜；這樣，從爐灶外進來的冷空氣，便被迫着要通過燃料堆的燃燒而變熱，然後才進入煙囪裏，成爲一支强有力的熱空氣柱。

當你發覺自己有一支大而無當的煙囪時，應該怎麼辦呢？與其整天浪費大批燃料和流淚打嗆，就不如立即動手修理，使它加狹加長。此外，在「煙囪頂」上蓋上一個「煙囪罐」，或裝上一個隨風轉動的「背風帽」，還可以防止疾風闖進爐灶，把煙驅回來。

大海船上有的是巍然的「單煙囪」或「雙煙囪」；其實，這些大煙囪內裏還裝有一支給爐灶通風冒煙的小鐵管。它這樣做，無非是要在大海洋的「舞台」上亮一亮相而已。

在大躍進的中國，從城市、鄉村到海洋，有的是恍如雨後春筍似的煙囪。大工廠不說，花縣的「花東人民公社石角耐熱瓷陶器製造廠」，從窰門口到錢碗的煙囪，一窰四爐，逐級而上，充分發揮了燃料熱力的高效率，使人不能不爲這一支好煙囪而讚嘆。這只是我國農村千萬廠坊中極其平常的一個而已，這些紅色的廠家們，將使世界的煙囪史從頭寫起。

跨鳳乘龍戲碧波

野浪

人們結婚儀式的奇形怪狀也是說之不盡的。有人在馬背上結婚，有人在旗杆頂上結婚，也有人在飛機上面結婚，更有人在水底下舉行婚禮。

新郎是美國有名的水底表演小丑卜・史勿夫，新娘是美麗的水族箱美人魚瑪利瑪格小姐。他們決意要在他們第一次相會的地點舉行結婚禮——那就是在德薩斯州聖馬哥市一個水深八尺的水族箱裏。

在水裏結婚這一回事並不是說幹就幹那麼容易簡單。舉例說吧，假如你穿着普通的衣服跑下水中，水的浮力會把衣服浮到完全不像樣；其次呢？假如一個人站在水底下，水力會把你浮上來。

這對新夫婦的衣服都是特別設計的。新郎和新娘的衣服全部夾鉛，衣裙腳一律縫着不讓它浮動，新郎的手臂也用厚蠟紙包着才穿外衣，避免在水裏縐摺。

此外，新娘的膝蓋下面還綁着塊鉛，新郎也穿着一雙夾鉛十二磅的皮鞋，用以方便他們在水底下站立起來。不然的話，人被水力浮起來便不成爲站立行禮的姿勢了。

他們還各拿着一根橡皮透氣管以便好在水裏呼吸空氣和準備答覆牧師例行的問話：「我要這個人」、「我要這個人」。

結婚儀式舉行的時間一共是廿五分鐘，他們每個人帶着一條橡皮喉下去呼吸空氣。婚禮完畢後，一雙新人還在水底裏親吻一番然後才上來。

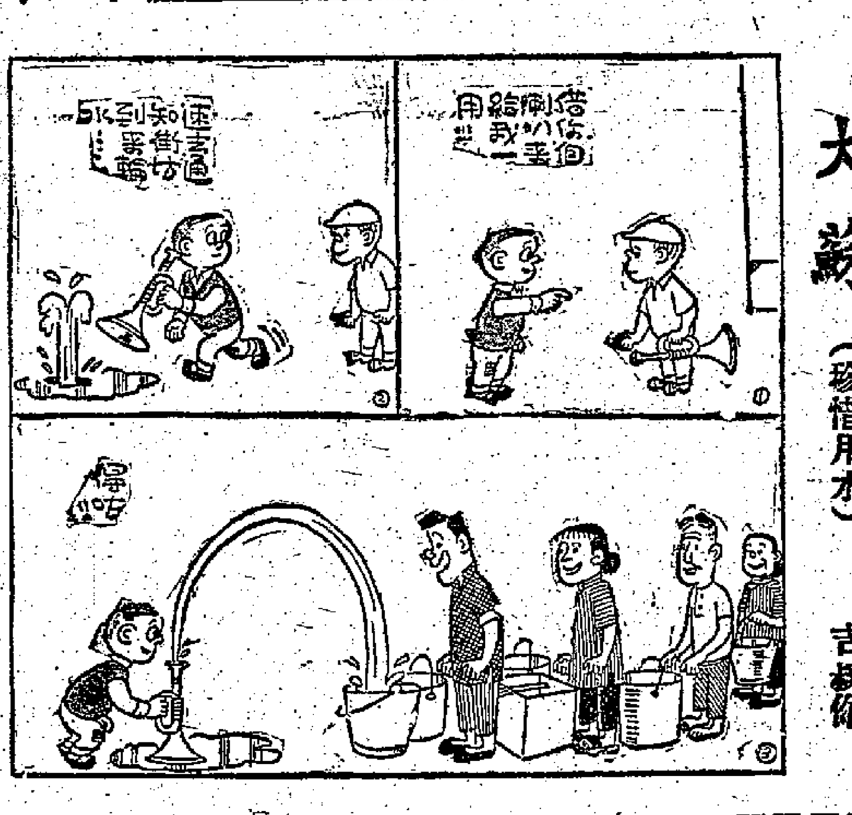

大蘇（珍惜用水） 吉叔作

新謎語

逢棣

一、冷藏倉庫（二字客套語一）

二、負荷過重、父代分擔（成語一）

三、言論界遲遲不表示意見（成語一）

（謎底在本版找）

回文詩

文萍

回文，謂詩中字句，回環往復，讀之無不可通者，亦作迴文。始創者有謂爲道原，與蘇蕙者。文心雕龍云：「回文所興，道原爲始。」宋賀道慶作四言回文詩一首，計十二句，四十八言，從首至尾，讀之成韻，而道原無考，恐原爲傳寫之誤。又據藝文類聚所載：曹植銘，迴環讀之，無不成文，或有蘇伯玉妻盤中詩，傅咸有回文反覆詩，溫嶠有回文詩，皆在蘇蕙之前。蘇蕙織錦回文璇璣圖，凡八百四十字之多，扣人心弦，因是至今循環讀之，悽惋悱惻，創回文之新紀錄，詩亙製，所以後人談及回文，便聯想到蘇蕙，並非是她始創者。

賀道慶四言詩云：「陽春豔曲，麗錦誇文，傷情織怨，長路懷君，惜別同心，膺撫思悄，碧鳳香殘，金屏露曉，入夢迢迢，抽詞軋軋，泣寄迴波，詩織去札。」此詩順逆可讀。尚有五言春遊詩一首，罕有知者，併錄之以供共賞：「枝分柳塞北，葉暗榆關東，垂條逐絮轉，落蕊散花叢，池邊照曉月，幔錦拂朝風，低吹雜綸羽，薄粉豔妝紅，離情隔遠道，歎結深閨中。」

回文體裁甚多，詩詞歌賦不一而足，代有名手傑構，余尤愛清人李谷甫「春吟回文八十首」，惜全文太冗長，未能錄於本公園，唯有選錄桂棠譜之「美人八詠」，亦香豔雅巧，雖金鏤玉之作也。

麗華髮：「斜翹翠壓半釵橫，巧樣新妝鳳髻……[illegible]

……纖，低柳舞腰翻彩鳳，戲魚紅指弄新蟾，浮漂浣水香流膩，袖拂花窗風捲簾，啼鳥驚飛驚撲扇，齊鉤玉筆把詩拈。」

太眞乳：「酥胸印汗濕紅妝，帶解新衣舞夜涼，珠吐蓮房花結露，粉彈黃米玉流香，巫雲入夢雙峯倒，暮雨成行兩淚長，扶醉欲歸春色暖，壺清小鎖盡腰寬。」

小蠻腰：「腰圍半減爲情牽，偶鳳離愁懷遠年，嬌態舞風迎嫩柳，怯肢輕折倒垂蓮，飄飄絮影寒林雪，妒雨花嬌燭騰雲，燭背冰肌香沁玉，綃紅……」

潘妃步：「占夜寒燈添寂寥，別郎留步欲魂銷，纖纖玉印苔痕淺，窄窄金鈎月影搖，簾隱香羅襪小，樣描花鈿碧蓮嬌，在開半恨離情遠，尖筍春風迎瘦腰。」

（謎底：一、寒舍，二、稍卸仔肩，三、報應不爽。）

散花女俠

梁羽生著 雲君圖

第三回：駿馬追風 神鵰却敵 散花驚絕技 飛矢射强仇

于承珠一陣悽惑，她年紀還小，叫她在那時之間，決定自己今後一生的出處，實是超出了她心靈的負擔。只聽得畢擎天又冷笑道：「難道留在我山寨之中，就玷辱了你千金小姐的身份？」于承珠怒道：「我父親一生廉潔，日常親自縫衣補屋，天下所知，你當我是什麼人？」畢擎天道：「那麼一言立斷，你願不願報仇，你願不願留下？」于承珠道：「報仇與留下，這是兩件事情，再說我也得問過師傅。」無意之間，她不覺洩漏了自己師門的消息。

畢擎天哈哈大笑，道：「我早就看出了你是張丹楓的徒弟，怪不得對師傅如此維護。」于承珠道：「你既知張大俠是我師傅就不該在我面前出言詆毀。」畢擎天道：「張丹楓自己的仇也未曾報，他會替你報仇？」于承珠柳眉一豎，道：「我師傅爲了大敵當前，捐棄私仇，這才是眞英雄大豪傑的胸襟。」畢擎天道：「此一時，彼一時，如今朝廷無道，英雄紛起，你難道說他們要把大明天子，取而代之，爲的就只是私仇，不算豪傑？」于承珠道：「那也不可一概而論，你是不是英雄豪傑，這要待日後方知！」畢擎天的話實是借別人而說自己，于承珠一口氣說了出來，直言答覆，畢擎天也覺尷尬，面上發熱，只是于承珠又作勢欲走，畢擎天又叫道：「回來！」于承珠道：「對不住，畢大龍頭，我可要趁早趕路。」

畢擎天笑道：「你要走也走不了，你的馬兒可不肯替你趕路！」邊說邊走近于承珠那匹照夜獅子馬，那匹西馬忽地怒嘶，揚起前蹄，似是發了脾氣，竟要踢畢擎天，畢擎天退後兩步，笑道：「雖在病中，亦還這樣神駿，果然是匹寶馬！」于承珠本就聰明，又受了張丹楓這幾年的薰陶，機伶之極，見此情狀，心中一動，道：「畢大龍頭，你是北五省的綠林領袖，你可不能欺瞞我一個女子。」畢擎天道：「怎麼？」于承珠道：「這匹馬是不是眞的生病？還是給什麼人作弄了？」

畢擎天心中一凜：這女孩子對大事雖然不能決斷，但見事却是極爲機警！原來他見于承珠如此美貌年輕，武功却那麼了得，又是于謙之女，張丹楓之徒，心中實在非常想把她留下，故此昨晚就做了手腳，把一種藥混在草料之中，給馬吃了，這種藥並無毒害，但却是一種緩性的麻醉劑，馬吃了之後，跑起路來，不多久便會疲倦，非有他的特製解藥，不能恢復。他一心要留下于承珠，故此不惜以大龍頭的身份，作了此事。在他以爲這乃是一番好意，不料于承珠却非常認眞的正言質問，畢擎天的豪氣雄風，在這樣一個機伶的女孩子面前，竟如萬丈洪波，突然被石堤迫住，發不出來。（七一）

失蹤七小時

偵探小說 林亞

三：粉盒不見了

這也許是碧蒂來晚了的關係，而且碧蒂的眼睛裏也有什麼不對。達談德是最善於觀察碧蒂的眼神色的。「你還要喝一杯茶？抑或再吃一塊三文治麼？」達談德這樣對她說。「不——」碧蒂說着，把頭搖了搖。「把茶拿走了吧。」

女侍者過來把茶盤、杯盤之屬拿開，捧到葡萄架下的侍應部去，那兒有一個高木架，放着一些餐布。

碧蒂打開她的手提包，取出一枝香煙來，達談德把打火機燃着，正要給她燃點香煙，但就在這時候，香煙從她的手指上滑下來，滾到桌子上去了。

「喔，眞糟。」她低聲說。現在達談德靠她更近，更清楚地瞧見她的眼睛，在濃厚的睫毛下眨動着，看來似乎帶着點憂鬱。

「讓我知道什麼事弄糟了。」達談德說。

「沒有什麼，」碧蒂搖着頭說，「只是——我要告訴你，我恐怕必須離開這裏。」

「什麼時候？」達談德心頭上感到一陣沉重。

「就在今晚。」碧蒂的聲音仍然很低沉。

達談德陡地把身體從椅子裏坐正了，把身體向着碧蒂傾斜，現在他的心情緊張，已經達到頂點。「如果你一定要走的話，那末，那末我也回去了，我已經可以恢復工作，我們一塊兒走吧。」

「我不能夠。」碧蒂說，帶着點緊張，「我希望我能夠向你解釋這原因，但沒有多餘的時間了，我現在所能告訴你的只是我在這兒並不安全。」

「安全？在這地方？」達談德十分詫異。「這樣平靜的休假去處，爲什麼會不安全呢？」

碧蒂好像沒有聽見。她穿的是一件白色的衣服，達談德時常記得，她穿着白色衣服時，一定是帶着白手袋的。現在她把那白色的手袋取了出來，並且在手袋裏面翻着，似乎要找什麼似的。達談德一直在看着她。

「親愛的，你看見我的粉盒嗎？」她向達談德說，「那象牙色的一個，鑲紅邊的。」她四面瞧着，神色緊張地，「奇怪，它不會掉了出來吧，當我打開手袋的時候。」

「不，不會的，我想不會這樣，我沒有看過你的粉盒。」達談德這樣回答說。

「那末我一定是把它遺留在我的房間裏，請原諒我，我去找找看，馬上便回來。」

當她移動她的腳步時，達談德聽見她把手袋合上的聲音。暮色更顯得蒼茫了。

歷代名姝侍之二 綠珠

述之

三：婉諫

石崇豪邁的意氣，使到綠珠不敢再說什麼，可是，她對於石崇這種得罪權貴的事，實在不敢贊同。這是非常無聊而且惹人憎恨的舉動，而且得罪了有權勢的人，那是很容易惹禍的。

就在這天晚上，金谷園開了一個慶功的宴會，慶祝把王愷鬥敗了。石崇意氣，在喝了幾杯酒後，更加驕盈了。他不斷把王愷爭勝這一班新貴的寒傖態，不留餘地的攻擊，向左右的侍姬說着。

翾風所領導着的舞隊，這時歌舞也停止了，大家環繞着石崇侍立，聽他說王愷的故事。她們的興趣，十分濃厚，石崇更是高興，只有綠珠默然無語。

「爲什麼要公開的誣毀別人呢！」綠珠在心裏感嘆着，可是，她不敢對石崇說什麼。她知道石崇的脾氣，一向是專橫的，絕對不肯聽別人的諫諍或制止，尤其是當他高興的時候。

金谷的夜景，實在够壯麗，這時都掛上了用綵綢糊成的燈，五色繽紛，或高或低地遍佈在週圍三十里的山谷。平滑的草茵上，鋪着無數的紅氍毹，樂工們都穿上錦綉的衣服，每一隊的顏色不同。他們每十六人組成一隊，分別用顏色表現出他們所奏的樂器來。例如吹笙隊穿的是紅色，吹笛的就是綠色。

伺候筵席的全是十六七歲的嬌娃，她們川流不息地，捧着酒肴，輪流供應席上每一個人客。石崇的夜宴，照例是所有門客都參加的。一百二十個門客，分佈在三十里周圍的園子裏，各自和要好的歌姬談笑着，這樣直到夜闌燈炧。

有夫之婦

得史

五十：張大年睡不着

聽到這話，李宗霖看看張大年苦笑了一下，不說一句話，跑進他們的客房去了。

換過衣服躺在床上，張大年很久還睡不着，他爬起抽煙。李宗霖却已經睡着了。張大年在窗前呆想，外邊的雨已經停了，他腦子裏迴伏的思潮却沒有停下來。終於他忍不住，把香煙扔了，悄悄地跑出去。

下面很靜，他沿着梯子走下來，發現廳子裏的大火油燈已經熄了，書房的門却只關了一半，微弱的燈火在內面射出來，沒有什麼聲息。張大年走到廳裏，站了一站，沿着燈光走到書房門口，從半開的門往內邊望，可以看到翠珠躺在一張帆布床上，蜷伏着，蓋了一條毡子，背了馮作賓的位置睡着。馮作賓給門擋住，看不到。張大年想推開門看看他的情形。房間裏却傳出馮作賓的聲音：

「誰在外邊？王媽，王媽嗎？」

張大年往旁一閃，遲疑一下，終於決定推開門，說：「是我，馮先生。」

邊說邊走進去，他看見馮作賓躺在床上，身邊有一個小几，几上放了香煙和煙灰缸，之外還有一瓶喝了三份之一的拔蘭地，一隻水杯，他的臉色很難看，酒精把他的白臉帶走，却不帶來紅潤，呈現出紫黑色。他瞪大了眼，像是煩惱，像是憤恨。

「你又來這裏幹什麼？」馮作賓直着眼睛問。

「我要看看你！」張大年說：「你還覺得痛嗎？」

「別騙我了！你要來看我的老婆！」馮作賓說。

「這也是我的目的。」張大年說。

「你想叫她跟你跑，可是？」馮作賓又像要大發脾氣似的，臉上的肌肉也抽搐着。「你是，是想誘惑我的老婆跟你跑，挑撥她離開我！」

「我並不誘惑她！」張大年說：「誘惑她走的是你！我也沒有挑撥她，要她離開你的也是你！」

「胡說！」馮作賓道：「要不是你剛才幫忙過我，我就趕你馬上走！」

「你不趕我我也要走！」張大年說：「我現在下來只爲了向翠珠告別，不過馮先生，你現在想趕我也不行的——你連站也站不起。」

「當時你爲什麼不殺了我？爲什麼要救我回來？」馮作賓說：「那你不是可以把我的老婆拐走了？」

「我沒有想到要殺死你。」張大年說：「我救你也並不爲了你是我的朋友，我只爲了人類的同情。」

「救我的不是你，是那個姓李的！」馮作賓說。

懵人日記

是日也 應點醒三娘

老婆話岑醫生私德不大好，通人地個番書女都冇眼睇，我對醫生一向好感，當佢地係正的救世主，人生不免疾病，死得人多矣。不過偏偏如果世上冇醫生嘅話，疾病便想起醫生，行行有敗類，則是不可否認之事實，比如做總統個行，如李承晚之流之亂開槍殺人，亦是敗類，然則醫生亦有敗類，何足爲奇呢？所以幾年前有人醫胃，醫到通底睇埋，都係咁矣。所以我聽左老婆所講，再想起岑醫生對三娘之親密細心，不由爲三娘憂心矣。然而，想起岑醫生溫文之舉止談吐，又使我覺得謠言未可輕信。我曰：「唔會啩？岑醫生是留學番來者，成個高貴紳士之格局，飽受教育之人，唔會咁下流無恥者，個的人亂噏無爲之，豈可輕信？」老婆曰：「信不信由你，有人話你信，無非人地係咁講，我又講你知耳。香港咁多醫生，點解人人都唔講，係要講佢？梗係好人有限至會講佢。」

我想一想，覺得又係道理。老婆又曰：「老實講，那個三娘亦係好人有限，如果係正經住家女人，唔會叫岑少基睇病者。個條老岑專做女人生意，唔三唔四女人就鍾意佢，但都係到名譽掃地，之生意就唔憂做，但醫務所個的女人，排長龍輪水，有咁擠擁，人係咁講，我亦冇去過，我係聽人講。」

如此說來，老婆亦冇去過……[illegible]

（一六七三）

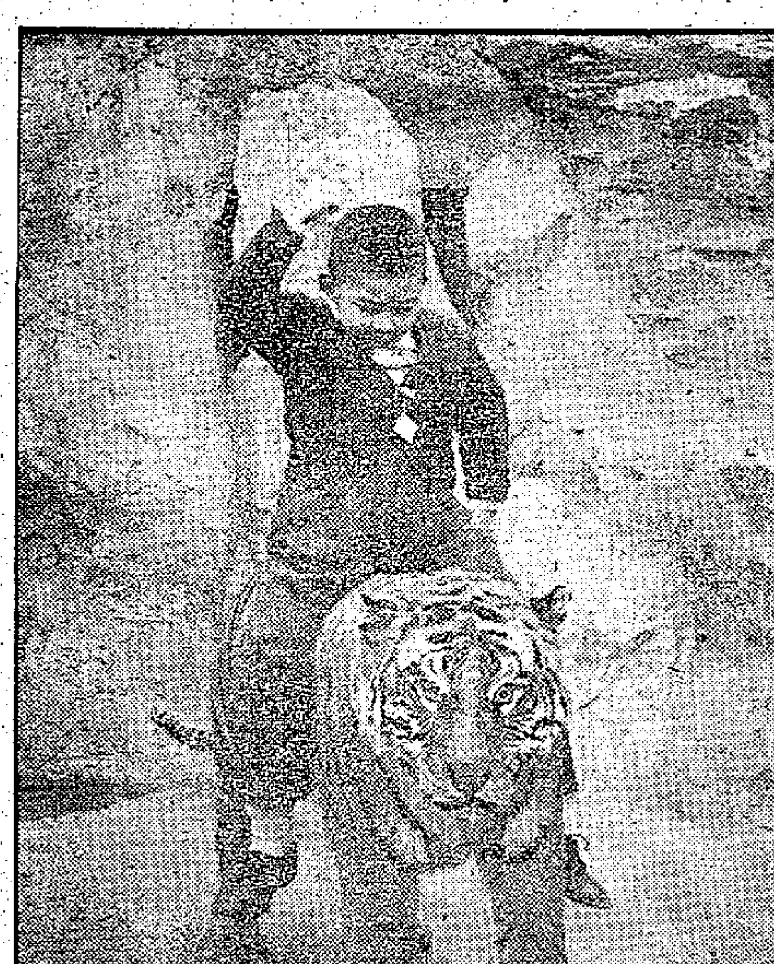

小武松打老虎 蔡首建 六歲

來·信·和·覆·信

編輯叔叔：

你好？我是筲箕灣勞校二年級學生張漢榮。我們同學是非常愛讀大公報的，尤其是兒童版。今天星期三，我們發現兒童版刊出的「如果所有的樹成一棵」這篇詩歌裏，和我們所讀的新編小學國語第四册（中商版）的內容完全一樣，只是改頭換面吧了。我覺得這樣去抄襲別人的作品，非常不好，所以特別來信告訴你，希望你通知那個小朋友，請他以後不要再抄人家的東西，應該自己用心去寫才對。不知我們的意見對不對？希望你給我們指正。此致

敬禮

讀友張漢榮 四月二十日

另附課文內容

第十一課大樹

把世界上所有的樹，合成一棵樹，這棵樹該大得怎麼樣？把世界上所有的斧頭，合成一把斧頭，這把斧頭該有多少重量？把世界上所有的人，合成一個人，這個人該是怎樣高大？這樣大的人，拿起這樣大的斧頭，砍倒這樣大的樹，發出來的聲音該是怎麼響？

漢榮小朋友：

你的來信收到了。謝謝你關心兒童版，揭發了抄襲作品的來源。小朋友們投稿很多，雖然大多數都是自己的寫作，却也有一些人喜歡抄襲，我們一時大意，就被矇騙了，全靠小讀者們熱心，隨時揭發出來，其實這是對愛抄襲的人有幫助的，你說的對，應該自己用心去寫才好。讓我再一次說：謝謝你。祝

努力！

編者

來叔的遭遇

筲箕灣勞校 曾靄蓮

我有一個鄰居，我叫他做來叔。他是太古工友，一家八個人，只住一張又小又窄的上下兩層的牀位，租錢十分貴，每個月要三十元。由於人多，工資少，所以他們的生活很苦。

來叔今天很早便回來了，我覺得很奇怪，便走過去問他，才知道是被公司開除了。他說：「以後我們一家的生活不知道怎樣過了？」我聽了也爲他們難過，便安慰他說：「以後再找過工作做吧！」他搖搖頭說：「在這個地方，找職業不是這麼容易的。」我們正在談着，包租婆來追租了。她用眼盯着來叔說：「今天已到租期，爲什麼還不交租，你已經欠我兩個月租了，連這個月已經三個月了。再不交租，就要趕你走了。」當時來叔心裏十分痛苦，因爲現在連伙食費也沒有了，那裏有錢交租啊！我同去把情形告訴媽媽，媽媽借了三十元給他，交了一次房租。來叔對我說：「今次眞是多謝你了，不過我不知幾時才有錢還給你們。」我說：「不要緊，我們工人是要互相幫助的。」

後來，他們一家人，連飯也沒得吃了，我們又不能長期幫他，因爲我們也是工人。

他失業後怎樣也不能找到錢交房租，那包租婆趕他們出去了，他們只好住在別人的騎樓底。後來他得到工友的幫助，找到了一份職業，他們的生活才又較爲安定下來。

我看見了來叔的情形，知道香港工人的生活是十分貧困的。

填字遊戲

張浩然

提示：

横：㊀形容祖國生產建設的突飛猛進 ㊁類似的意思 ㊂我們對待別人應有的態度 ㊃用脚走路的意思 ㊄購買書籍的店舖 ㊅長江的另一名

直：㊀活潑好動的意思 ㊁本港一間學校的名字 ㊂即面說 ㊃與「廉恥」當在一起用的兩個字 ㊄退化的相反詞 ㊅一種書法 ㊆形勢的意思 ㊇「小人」的相反詞，用來讚揚品德優良行爲端正的人

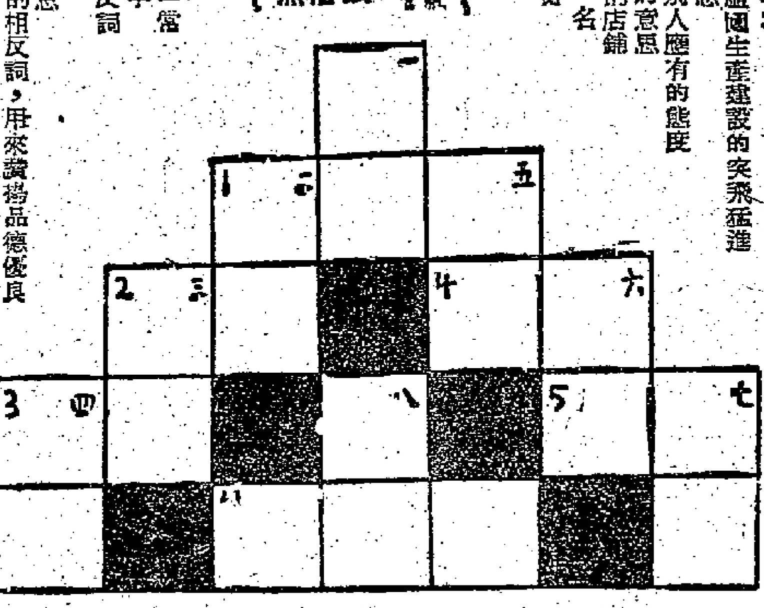

成語填字

培僑 張藝海

（一）漁（ ）得（ ）。——凡是雙方爭執不下，各不相讓，第三人從中取利的；

（二）一（ ）千（ ）。——失敗得很快的意思；

（三）（ ）下（ ）況。——就是愈來愈壞，一蟹不如一蟹的意思；

（四）人（ ）勝（ ）。——叫人不可迷信，只要意志堅強，努力不懈，就可得到勝利的意思。

（五）（ ）來（ ）禍。——指無緣無故，突然碰到的意外的災禍。

答案：一、漁人得利；二、一落千丈；三、每下愈況；四、人定勝天；五、飛來橫禍。

聖類斯 楊國明

謎語三則

高錦紅

今天姊姊打了三個謎語，我都猜中了，小朋友，你們也會嗎？

一、走走一千里，扛扛扛勿起。（打一字）

二、沒有手，沒有脚，尾巴搖搖跑掉了。（打一物）

三、大的分二段，小的分三段，總共一計算，四七二十八段。（打人體上的東西）

迷信的老婆婆

漢師 藍小圓

在我們大門口的附近，靠近牆壁的地上，築着一個神灶，神灶上面貼着一個紙做的神像。這是鄰居一位老婆婆佈置的。那位老婆婆每天早上，一定在神灶前燒香、敬茶，向它膜拜，十分虔誠！

前天早上，媽媽帶我出街，走出大門的時候，對面的老婆婆正在外面。她說：「早晨！不知是誰，把我的神像上的花弄壞了！茶也倒翻了！一隻插香的香爐也被踢到門角裏去了！」又說：「你們不信神的就不信好啦！」媽媽聽了問我是不是我幹的？我搖搖頭。那老婆婆也說：「不是她，不是她，定是天台上那些沒有規矩的人幹的！」聽她說到這裏，我們就下樓走了。

我走到街上，心裏想，那些人破壞別人的東西，但是那位老婆婆的迷信行爲，也是要不得的。她天天對着紙像來膜拜和禱告，到底有什麼用呢？難道紙像眞會保佑她平安嗎？當然不會的！並且，天天買香紙來燒，不但浪費了金錢和時間，還弄污了地面，有時還會燒着其它的東西，引起火災，不是害己害人嗎？

（謎底：一、雲。二、魚。三、手指。）

在電影室裏

黃華莎

今天，學校舉行一個遊藝會，有很多節目，但我只喜歡看電影，所以便走進電影室。當我踏進室中，影幕上正放映着非常有趣的片子，但因爲我生得太矮了，看不清楚，便站了起來，正看得高興，一位老師走到我面前，對我說：「華莎，你這樣站着，後面的同學就看不到了。如果同學們個個都像你這樣，秩序就亂了。」歇了一會，老師又說：「如果你太矮，可以告訴我，我會帶你到前面去坐。」我慚愧的慢慢的到前面坐下來。

答案

（1）Short。你在字尾加上er兩字，成爲Shorter（較短），加上est便成Shortest（最短的）了。這是英文中的比較式。

（2）Smiles（微笑），這個字從頭一個字母到最末端一個共隔了一哩（mile）之遠呢！

（3）Eye, Pap等。

（4）Ten, Net New, Wen（瘤）; Top, Pot; Saw, Was等。

（5）Sends; Smiles; Seats等。

明仔

林多畫

涼一下

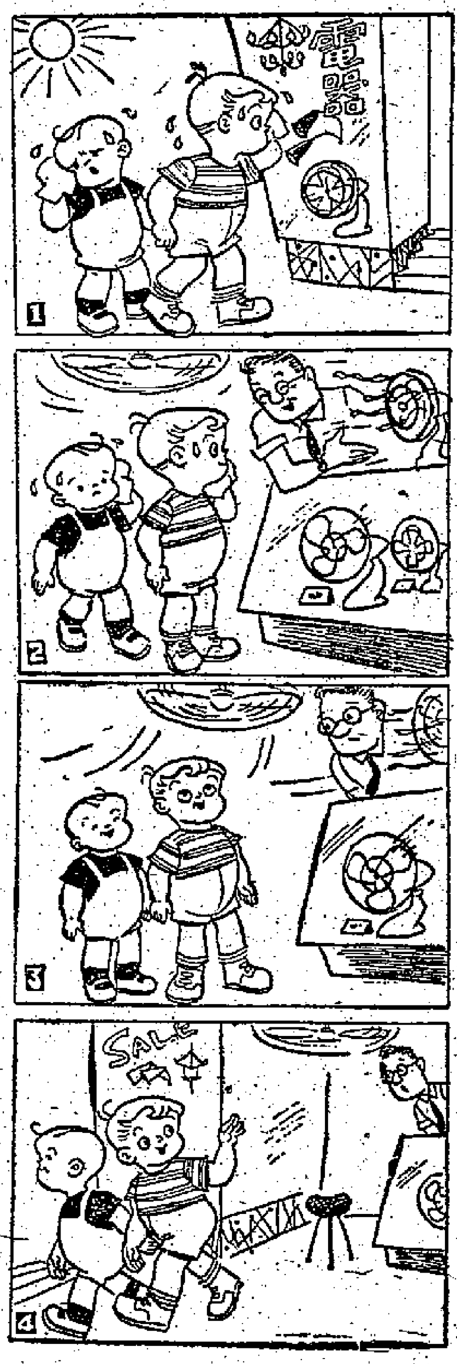

有趣的英文字

江青

近來在兒童版裏，看到小朋友們擬的英文填字遊戲，相信大家對它都發生興趣。現在，我來介紹幾個有趣的英文字。讓我先問你幾個問題。

（1）哪一個英文字，在字尾加上了字母，反而更短些？

（2）哪一個英文字最長？

（3）哪一些英文字可以「翻觔斗」？

（4）哪一些英文字是「孫悟空」式的「會變」？

（5）哪一些英文字是「三文治」式的？

「翻觔斗」的英文字，是可能從左讀過去，和翻過來從右讀過去都一樣，如PAP（漿糊）就是一例。

「孫悟空」式呢，是可從左、從右讀過去都成字，但意思變了，像孫悟空能翻觔斗搖身一變一樣，如SAW（鋸），翻過來從右看去，便搖身一變成WAS（IS的過去式）了。

還有「三文治」式，就是頭尾兩個字母相同，中間夾着另一有意思的字，Seats（座位，席數），頭尾都是S，夾着中間一個eat（食）字。

這裏舉的是例，小朋友動動腦筋多想幾個，好不好？

填數字

林希偉

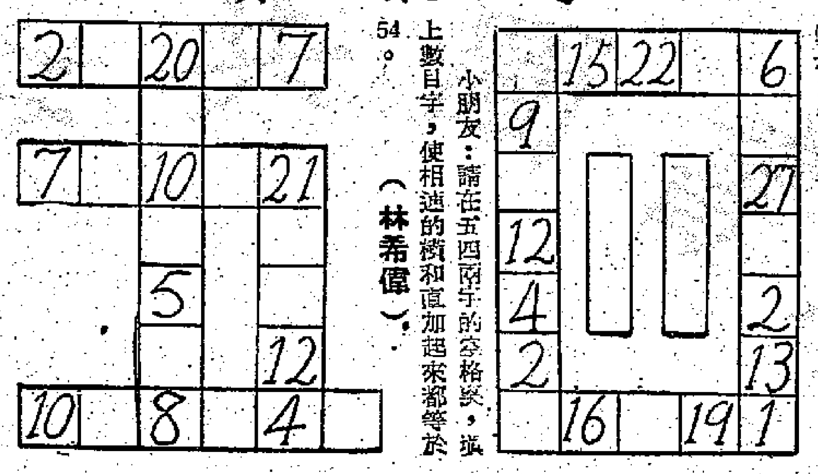

小朋友：請在五四兩字的空格裏，填上數目字，使相適的橫和直加起來都等於54。

大象救小兔

培僑 彭瑞雲

樹林裏有三隻小兔子，牠們是好朋友，一隻叫小灰，一隻叫小白，另一隻叫小紅。一天早晨，牠們在樹林裏玩得很快樂的時候，忽然來了一隻大老虎，大叫一聲，嚇得三隻小兔，拔脚就跑。

三隻小兔，跑呀跑呀，跑到河邊，老虎在後面快要追到了。三隻小兔正在左右爲難的時候，剛好河邊來了一隻大象。大象看見了就立刻過去救牠們。三隻小兔從大象的鼻子走過，跳到對岸，這眞是一座天然的大橋。老虎追到來，兔肉吃不到，竟了一跳。見了大象，大象用鼻子吸了一口水，用力噴在老虎身上。老虎飛快的逃走了。

小小畫展

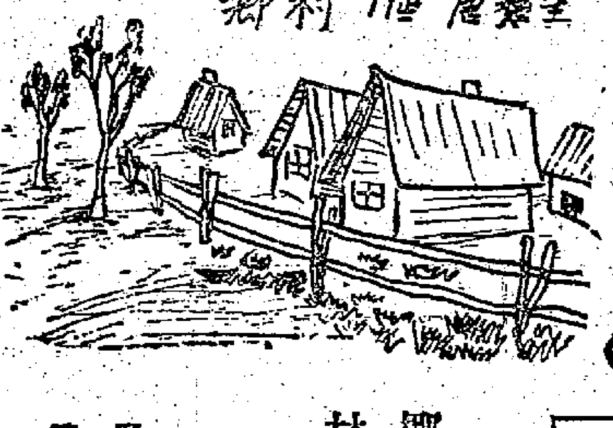

鄉村小屋 唐藝生

小妹妹吃糖 畢憲康

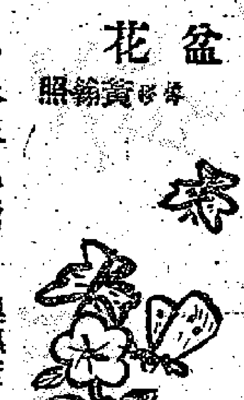

盆花 黃錦照

椰林 廖琦

日出 梁鴻基

有獎填字遊戲答案

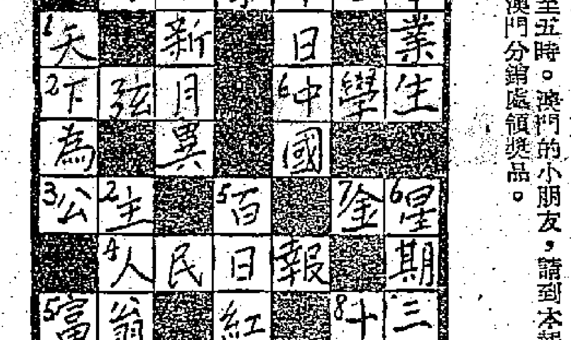

有獎填字遊戲得獎人名單

姓名	年齡	學校
孟遠如	八	電車勞校
蔡霆邦	八	顯理
陳遜	八	顯理
李淑萍	八	東院道官立
周小燊	九	荷里活道官立
盛堅明	九	慈幼
曾彼得	九	顯理
蔡德馨	九	顯理
李家豐	九	紅磡官立
吳燕超	九	
洪詠琰	九	大同學校
陳樹雄	十	東華三院第三校
程介南	十	培僑
劉啓傑	十	僑光
甘麗珠	十	沙模工會
許紹駒	十	新會商會
李笑香	十	
陸明	十	英華
陳旋鈞	十	漢華
甘洪基	十	福榮街官立
高天照	十一	樂善堂
徐愛慈	十一	筲箕灣勞校
郭經邦	十一	余道生
謝培錦	十一	華僑子弟
邱秉瑤	十一	救恩
謝啟達	十一	培道
嚴桂華	十一	旺角勞校
謝燕玻	十一	西邊街2A四樓
趙懇明	十二	
李笑霞	十二	
李家楓	十二	九龍城街坊上午校
麥浩昌	十二	漢南
曾麗華	十二	聖方濟各
衞志强	十二	
盧滋兒	十二	勞校
葉添	十二	筲箕灣勞校
白利潮	十二	培道學校
譚裕樂	十三	樂善堂
高子强	十三	聖貞德
李銘成	十三	華僑子弟
古清蘭	十三	樂善堂
劉玉芳	十三	筲箕灣勞校
謝少妹	十四	
胡小萍	十四	恩泉學校
吳浩然		培僑
伍麗容		
麥潔梅		
雷英傑		用明
羅少燕		

入選的小朋友，請在星期日（五月八日）來本報門市部領獎品，時間上午十時至十二時，下午二時至五時。澳門的小朋友，請到本報澳門分銷處領獎品。

五、崑崙五毒

祁連劍 杜光庭

岳劍定睛注視，見那「崑崙五毒」同時緩緩地將雙掌提到齊肩。正在此時，忽聽十目觀音道：「鄢華接掌！」她的聲音溫柔中有冷靜，自信中有謹慎，像是母親吩咐女兒一樣。雖在此生死不測的關頭，她的聲音一出，卻使人覺得漏中有一種寧靜和平之感，煩躁焦灼之念頓消。在她話聲剛了之時，只見那四姊妹中的大姊微微一動，便又靜坐如故。但大姐鄢華剛剛復歸於靜，又聽十目觀音吩咐道：「蓉華、綠萍坐穩！」話猶未了，只見綠萍的二姐和三姐同時右掌一豎，隨向外驅驅緩緩地一避，又一切歸於靜寂。

岳劍雖然把她們的動作看得清清楚楚，但對於她們的用意，仍是不解。殊不知剛才雙方已兌了厲害的兩招，只因他的精神，專注於十目觀音的一方，故對於「崑崙五毒」的動靜，觀察得不够細密。另一個原因，也爲的是「崑崙五毒」的掌法，確實與他人迥異，非悉心靈慧，實無法見微知著。要知用掌者，練到高妙之時，有所謂「隔山掘牛」之勢，雖然是極富其神，但以短劍長，捨近取遠，這却是可羞之惑。「崑崙五毒」剛才十掌齊發，可沒有十掌齊發，不過想藉此淆人耳目，而攻其中的一點。他們是江湖上有名之人，不好意思集五人之力，去攻十目觀音身邊的任何一人，故雖然十掌齊舉，却只有一人運掌，去攻鄢華。他們以四人不動之掌，去掩蓋一人暗動之掌，實屬陰險之極，稍爲防範不週，輕者殘折傷身，重則立時致命。當他們這樣發掌時，本是綠萍坐在前邊，首當其衝，但他們不攻綠萍，却攻坐在十目觀音身後的鄢華，就是想用捨近取遠，不攻其有備而攻其無備之法。但十目觀音見機敏捷，一方面固然是防鄢華等人注意不到，發聲指示，一方面也是警告對方休得妄想。而她語氣中的溫柔寧靜，更有使人神清意爽之用，叫那幾個少女臨危不亂。

到了這時候，四個少女中的鄢華、蓉華、綠萍三人，都已識破了「崑崙五毒」的險招，只有綠萍一人，尚未受到攻擊。岳劍心想：「不知道那崑崙五毒要怎樣對待綠萍？他們一再出招，都沒有撈到便宜，若是再有發作，會不會更加狠毒？綠萍在她們姐妹之中，年紀最小，會不會抵受不住？」他這樣想着，心中焦急萬分，很不得跳到場中，把「崑崙五毒」一起擒在手下。這時候，雙方的方位已緩緩轉回原處，岳劍又當面看見綠萍，只見她雙目低垂，寧靜之極。（五十）

紫荊花下

趙航

這間「華萍館」，跟國內的酒樓，看去相差得很遠。只是大堂當中擺着一個很典雅的書櫥，却和其他的擺設是很不調和的。

「嗨，佐治！」櫃台裏的老闆走出來，跟戴麟握手。他是個老華僑，可是這一些招呼却相當的淨化。跟他的誠懇的表情很不配，有如那個書櫥跟擺設一樣。

他們給招待在一個幽雅的客廳裏。袁萍向四下裏一望，聽到一陣親切的樂聲，那是粵曲「雨打芭蕉」，它彷彿從牆上傳出來似的。「他認識你嗎？」她問。

「不。」戴麟滿面春風。「這就是一點兒鄉情。他把我叫作『佐治』，可是等一會兒送來的酒，我可以不必付錢咧。」

這是在旅途上廿多日以來的第一次，袁萍拿着象牙筷，吃着熟識的「咕嚕肉」，草菇肉片湯，多荷嗱嗱。還喝着一小杯糯米甜酒。飯後，還有一壺清香的龍井茶。「我們還不算走得很遠。」袁萍愉快地說。

「可是，終有一天，你會覺得自己飄得太遠的。」戴麟用牙籤剔着牙齒。喝過了酒，他顯得異常的興奮。「我始終想不出，你幹麼要這樣的出嫁。」

「那是自己做不來主的。」袁萍坦白地把全部事實都告訴了他。

「原來是這樣的。」

有一瞬間，她世之後，會不會因此而輕視她呢？可是戴麟只是惋惜地嘆了口氣。

「那眞是可憐，只要我有一個人，她非常的可憐，只要我一個人。她就不會管她的死活，狠心地弄到一筆血腥錢。」他把腦袋向前傾，以便她聽到他的低語。「當時，你爲什麼不反對啊？」

「我沒有這個力量。」袁萍害羞地低垂着眼皮，一隻手玩弄着襟子，好像從來沒有人這樣問過她似的。

「假如那時我有一個像你這樣的朋友，情形就大不相同了。」

「是這樣想嗎？」

「是的。」

戴麟愛着眼睛。「你們現在也不算太遲。」

「那麼現在也不算太遲。」袁萍愣了一愣。戴麟有點兒窘。「我不知道我是否應該說這話，可是如今我倒很想，給你一點兒忠告；要是你對那個男人還沒有多大把握——至少在情感上你沒有把握，那麼你就該放棄。否則，那一輩子的痛苦，會使你受不了的。」

「那又有什麼辦法？」袁萍立刻就痛苦起來。似乎她直至現在，才想到今後的那一段日子。（五〇）

春怪魂記

柳門畫

十七、毒打迫供

歪嘴三一拳接上一拳的打在我的肚皮上，我痛得呻吟呼叫，肚內像有着一團烈火在燃燒，臉孔却是冷冰冰的，流着冷汗。

「老黎！你還要說不認識我嗎？」歪嘴三的雙手疲倦了，放下來休息，他說道：「你以爲事隔三年，我便會把一切都忘記了嗎？告訴我！那十五萬元在什麼地方？是不是你已偷偷取去花光了？還是仍密藏起來？快說！快說！」

「我不是老黎！」

我有氣無力的像夢囈般說道：「我不知道十五萬元在什麼地方？我沒有十五萬元！」

「三哥！」像是周魯十的聲音，因爲這時我是低垂着頭，閉上了眼。那周魯十說：「再繼續打下去吧！這小子不給他知道厲害，他是不會說出來的！」

「你動手吧！」是歪嘴三的聲音。

於是，有拳頭毆打在我的頭上來，這是周魯十在毆打我了。他的打法與歪嘴三不同，歪嘴三專打腹部，周魯十却是喜歡打頭部。我被他打得天旋地轉，金星亂冒，嘴角鼻孔鮮血直流。我要掙扎，但背後那兩名大漢，仍緊緊扯住我的雙臂。漸漸，我再難支持下去了，忽然像輕飄飄的墮進一個無底的深淵中，一片黑暗，我一直往下墮，往下墮……

不知我究竟失去了知覺多久，醒來的時候，我發覺是躺在地板上，四面漆黑，沒有燈光。我要移動一下身體，手和雙脚原來却被繩子綑綁住了。

忽然，我聽得有輕微的脚步聲，脚步聲越走越近。跟着，有微光透進來，是這房的房門被人打開了。我向前看，發覺一個黑影一閃，像是個女人身入房內，那女人向我走過來，低聲說道：「你不要驚慌，我是來救你的！」

她蹲下來，匆匆解我綁縛手脚的繩索。

「小姐！」我輕聲問：「你是誰呢？」

「不用問。」她說：「你不認識我的。現在，你跟着我走吧！外邊只留下周魯十一人。來！我帶你逃走。」

我忙爬起來，但我一站立，肚皮却一陣刺痛，可是逃命要緊，我勉強支持着，跟了這個女人，溜出房外。外邊是一條走廊，她帶我往厨房走去，進入厨房，有一扇門，把門打開，便是一座後梯。

我尾隨着她，走下後梯，再由一條後巷，通到馬路上，她說道：「快到前邊那部汽車去，那是我的汽車！」

痴心迷犯

苗萍著 黎水圖

（一四五）在另一個密室中，神眼標果然偷聽了錢柏滔和白潔雲的談話。雖然錢柏滔是遵照他們的囑咐去做，但詭計多端的神眼標，不能不防備白潔雲等人的行動，因爲從電話中聽到白潔雲已經請了私家偵探偵查他們的下落了！

（一四六）於是神眼標暗中派出死黨，按照從電話部上查得的地址，去到白潔雲的住宅附近，輪流監視和跟蹤。白潔雲自從和錢柏滔通過電話之後，天天望着日曆牌，他的每一句話，暗暗付：他眞的很安全了？爲什麼一定要過禮拜五才回來？

（一四七）白潔雲終於忍不住，撥了個電話給私家偵探，把錢柏滔的一句話告訴他。私家偵探獲得了報告，便進行查探錢柏滔打電話的所在地。在禮拜四的早晨，私家偵探匆忙的趕到郊外來，準備和白潔雲有所商談，但他還沒有到門前，發現了一個可疑人物！

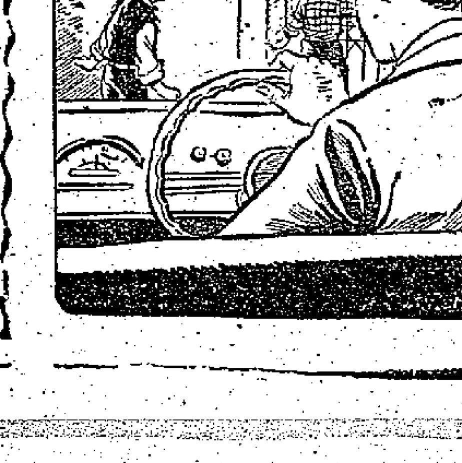

天網恢恢

六：密雲不雨

事情眞教人迷惑，吳石出了醫院，偵查彭龍的行動，彭龍還是和以前一樣，醉生夢死，每晚都到夜總會消遣，白天沒事，有時在家裏睡覺，有時却在外間吃茶，看電影，往郊外旅行，他手上有錢，生活過得寫意，吳石待他離開家裏的時候，便到舒添衞訪問。他這行動，是很無聊的，可是他却希望在無聊的動作中，獲得一些線索。

當他到了彭龍樓前，按了按門鈴，女用人把門開了，正是以前見過的那一個，吳石問道：「彭先生不在家裏嗎？我是奉柳小姐的命令，要和他見面。」

女用人看了他一眼，答道：「彭先生外出去了，他可能今晚深夜才回來，他經常都是這樣的。先生有什麼事，說給我知道好了。」

吳石這一次到來，事先有了計劃，便答道：「柳小姐有一封信，要交給他，他既然不在，便交你轉給他好了。」一邊說，一邊跑入樓來，在衣袋裏拿出一封信，遞給女用人。這封信是假的，內裏一個字也沒有。

「天氣太熱了，我希望得一杯茶。」吳石一邊說，眼却向四下裏張望，只見彭龍的房門並未關上，房子小，什麼也看得見，掛在牆上那幅柳娟娟大照片，早已除下了，代替的是換上那柳眉的一小照，這一朵含苞未放的鮮花，但是明艷動人。從這樣看來，彭龍顯然不再追求柳娟娟了，心裏的愛，早移在柳眉的身上，心裏高興，知道彭龍再向柳眉壓迫下去，便會有事變發生，對偵查張大演的案件，十分有利。

女用人送上一杯茶，吳石把一張五元的紙幣，塞在她的手裏，笑道：「謝謝你的茶。」

女用人得了賞賜，態度更溫和了，吳石一邊喝茶，一邊問道：「你主人快要和柳小姐結婚了，你也知道嗎？女主人回來後，你的生活，不會像目前的枯寂了。」

「眞有這樣的事嗎？」女用人很驚訝地問：「以前，主人戀上一個有夫之婦，是姓柳的，主人很稱讚她美麗。最近，他時常在我面前，讚一位年輕的小姐，也是姓柳的，這一位小姐，據主人說，是有學問，有本領。主人習慣了浪漫的生活，我却認爲主人不會結婚的，他是不願意結婚便成了他的擔負。」

吳石喝完了茶，跑出來，決定用忍耐的心情，靜看柳眉張楓和彭龍的變化。在這時候，柳娟娟的體力和精神，却一天比一天好，顯然不同了。吳石每天都到醫院裏看她，和在家裏柳媚娟和他商量處理大利五金公司的辦法。吳石要她從各方面，促起露滋潛的變化，務先行辦理接受遺產手續，然後慢慢的尋求適當的支配方法，把張大演和張楓的關係弄清楚。（五十）

勝利盾賽花墟爆火
華聯今鬥軍聯
序幕戰港九學生軍交鋒

華人足球聯會與軍聯合辦的勝利盾足球賽今日在花墟舉行，由華聯出戰軍聯，下午五時半開賽；三時三刻的序幕戰是香港學聯與九龍學聯，作爭奪勝利杯之戰。門劵一律二元四角。華聯點出最強的陣容應戰，軍聯則集中陸軍及柴灣的球員成軍，論實力，軍聯是沒有辦法贏得華聯的。先看兩隊的陣容，華聯守門有黃兆和，一對後衛是司徒堯、郭錦洪；前衛線上是陳輝洪、高保強、郭有；前鋒兩翼是黃志強、梁偉雄，中鋒張子岱，一對內鋒是劉志霖與姚卓然。這個攻守陣勢，決非軍聯所能對付的。

軍聯的球員來自陸軍與柴灣，陸軍在聯賽中的表現是守強攻弱，柴灣則在乙組聯賽中也爭不到升班的權利。今雖集中兩隊的精銳上陣，即使攻守增強了，但要他們打敗華聯也是一個奢望。華聯的前鋒線配合得很好，軍聯的後衛即使死拚，也不見得可能保持不失；充其量，只望少輸兩三球而已。軍聯的前鋒無論如何也破不了華聯的防守線，勝利必屬於華聯無疑。日來氣壓低，球員的門志可能受到影響，這是對華聯僅有的威脅。兩陣排出如下：·球聖·

華聯

黃兆和(傑)

郭錦洪(南)、司徒堯(傑)

郭有(傑)、高保強(傑)、陳輝洪(東)

梁偉雄(傑)、姚卓然(東)、張子岱(傑)、劉志霖(傑)、黃志強(南)

領隊：陳桂初；隊長：高保強；教練：朱國倫；隊醫：胡燮焯。

副選：衛佛儉(巴)、李國華(方)、劉添(巴)、林尚義(方)、羅國泰(東)、劉繼照(巴)、鄺演英(東)。

軍聯

麥堅(陸)、雅架(陸)、鍾士(陸)

胡禮(陸)、加德尼(柴)、貝爾士(陸)

烈治(陸)、拿士(陸)、寶路(陸)、波倫(柴)、格倫(柴)

領隊：格爾；教練：泰華士。

副選：奇士(陸)、莊臣(陸)、泰華士(陸)、奇連(陸)。

邀請賽淘汰表

南華……愉園……東華……九巴……東方……(軍冠)

華對愉園，嘉山場；門劵分一元二角、二元四角兩種；六時半序幕戰加插夏令杯聯賽。·瑞麒·

九巴仍未決定參加
華協杯賽日期暫定
巴東與南愉六日十日先後碰頭

華協杯足球邀請賽小組昨召開會議，由張戲新主持，出席者有胡祖堅、鄧泰全、麥英才、梁南軒、黎顯賢、袁耀洪、顏傑強以及各會代表戴列章（愉園）、莫慶（南華）、劉榮浩（東華）、楊子祥（九巴）、吳詠顯（東方）等。

這項比賽，原定邀請四強參加，但以九巴與東方同分，乃改為五強邀請賽，比賽制度，則採種子性質的淘汰賽。九巴代表楊子祥說，只是奉命前來參加會議，九巴是否同意派隊參加，還要向當家「請示」。因此昨日的華協杯小組會議，多是原則上決定。

賽期曾定五月中旬開始，但因九巴球員要隨光華於十一日出發遠征，東方南遊行期亦已決定，因此急不及待，提前上演。警察的花墟球場在五月五日便要封閉從事擴建，但以旺丁旺財之故，第一戰九巴對東方的，擬於六日排在花墟舉行，第二戰南華對愉園則在十日在嘉山打夜波，東華輪空。有關租借場地事務，就交由莫慶負責與警察麥尼路、南華李寶麟洽商。為作萬全準備，擬定兩項假定：（一）如花墟球場不能借出，則將第一戰延至十日在嘉山打夜波；

東華輪空何時續賽看情形而定

（二）如九巴放棄參加，則將東方對九巴之戰取消，而以十日愉園對南華的夜波作為第一戰。

東華暫時輪空，如賽完第一、二場後獲賽許可，即將繼續比賽，否則便要等待各路遠征軍歸來之後才續前緣了。

關於分賬問題，仍照去年三、三、四制辦理，即華協四，與賽隊各三。比賽時間為八十分鐘，由華協會派出球證執法。華協杯暫定的兩場秩序如下：

六日下午五時半：九巴對東方，花墟，門劵一元二角；四時，序幕戰由雙方的預備組對抗。

十日下午八時，南華對愉園……

愉園門志可撼東華
圈內人士有此看法
東華球人多不主張區彭年上陣

本周甲組足球聯賽的亞軍一席，尚待周末東華與愉園作一次決賽。以雙方的實力作比較，愉園原非東華之敵，愉園有鑒於此，深知必須依靠門志與氣力才堪以一戰，因此日來操練甚勤。東華方面，賽前備戰鬆懈，教練宋靈聖曾通知該會書記，請向跑馬地借場一小時，準備明天下午集合二班球員到那裏試腳，希望大家好頭好尾，過完就算。

昨在一個體育界的集會中，有人傳說東華對愉園這一場亞軍決賽，事前千萬不可看好東華。因為東華全體球員如此閒散，比賽時若提不起勁，就不免為愉園所敗。但以實力來說，只要東華各人演出稍為認真，愉園便難有取勝機會。

又聽說，區彭年足傷雖已痊癒，而且請纓上陣，但東華中人認為小區新傷初愈，似不宜在此季末最後一仗中出場，萬一再傷及舊患，手尾就長了。東華多數球員亦認為用小區上陣，無此必要，因為以東華的實力對愉園是不成問題的，就是小區不出場，影響亦不會很大，問題只是有沒有門志，有門志，少了小區一人如也不打緊。因此，多數都不主張小區出場。·長勝·

公開男女網球 中游南華得勝

昨日公開網球賽有男女乙組上演，南華和中游都取得勝利。男乙一組，中游佔有主場之利，以八比一大勝木球會。女乙南華則在京士柏場以七比二輕取華員會。

熱身台

華人足球聯會的聯賽小組於昨天下午在華協會所開會，為華人足球聯賽抽籤分組及決定比賽秩序。結果，在華宇及人字兩組中，人字組實力比較平均，將有激烈角逐。五月七日的處女賽第一組華字組由印聯對捷成，第二組人字組由康樂對肉行。出席者有張戲新、麥英才、鄧泰全、莫慶、顏傑強、胡祖堅和黎顯賢等。

張戲新在抽籤前先向各隊代表示意：各隊球員必須尊重球證的判決。關於隊醫問題，議決由各隊自備，如某隊因經濟能力所限，可來信申請指派。

賽會議定比賽採單循環制，每場打七十分鐘，每天舉行兩場；頭場下午三時三刻開賽，次場五時十分。星期二、三、四在海軍球場舉行，星期一在嘉山球場舉行，逢星期六及星期日分場舉行。本月七日開始角逐。

十四隊抽籤分組結果，第一組華字組由第一隊至第七隊；第二組人字組由第八隊至第十四隊。華字組為：印聯、捷成、漢英、中巴、愉園、九果、報聯；人字組為：東華、珠江、康樂、肉行、海事、五一七、中華。

人字組處女賽本由東華對珠江，但因珠江去信要求改期，因此，將第二場康樂對肉行作為處女戰。

華足聯賽分組已定
七日開始進行角逐
處女賽印聯康樂分戰捷成肉行

現將華字組、人字組兩組十四隊的球員名單錄下：

印聯 黃展成、李志雄、馮紀光、陸炳耀、黃磨、李富來、潘仲祺（以上有分）、何炳新、盧繼忠、葉麓啓、李志華、劉志柏、吳孫良、歐陽泉、王文元。

捷成 夏永強、劉煜亮、譚演新、李錦雄、黃卓橋、陸永球、林英傑（以上有分）、林志堅、羅顯熹。

漢英 陳燦林、張子文、劉德志、林沛流、郭錦輝、劉海波、林金海、何煜榮（以上有分）、陸萬龍、何國洸、余頌顯、江國明、張子健、何南生、陳子卿、邱榮輝、葉華昌、何志生。

中巴 周偉民、崔毅岡、李國華、葉錦雄、馬福培、楊偉業、譚森泉、蕭家駿（以上有分）、馮國勳、王成、楊嘉遜、司徒奎、黃林勝、陳敵、張泉、周輝、鍾榮昌、顏志強、曾顯邦。

愉園 朱永強、曹煥璇、梁桂康、吳偉雄、梁榮輝、郭石（以上有分）、張鑑榮、黎子福。

九果 譚國宿、伍振良、鄭作明、關景申、梁根、羅國良、袁偉民、楊國傑（以上有分）、歐錫朗、梁錦成、李錫良、勞國光、袁永基、黎成福、陳鴻平。

報聯 周杰、張文治、梁松新、羅饒泉、曾杰球、譚煥強、梁桂芬、梁桂潮（以上有分）、鍾建文、崔容森、譚煥德、薛沛然、王永華、葉松勝、李閏森、麥兆細。

東華 黃兆和、王包欽、劉泰強、鄭演英、黎展球、潘啓鴻、何樹松、區彭年（以上有分）、唐相、黎炳堃、蔡光全、郭炳濤、吳偉華、張子懇、伍燦榮。

珠江 鄭福安、黃國基、譚萬利、盧永勳、廖演維、歐應桐（以上有分）、孫耀棠、鄧桂興、陳洪興、張其居、楊洪、黃長健、陳天鑑。

康樂 劉志炳、陳演衡、盧德權、曾鏡洪、曾鏡光、馮俊德、梁永許（以上有分）、周炳祥、何冠球、冼煜祺、梅齊、彭偉民、劉鐵志、葉錦輝、黃炎新、鄭耀松、梁國威、劉了亭。

肉行 張永清、劉煥清、陸文清、盧永森、袁沛華（以上有分）、梁其興、余志偉、薛其偉、吳福祥、張榮雄、蔡寶根、彭照瑞。

海事 陳志剛、鄒帝康、黃文偉、郭滿華、謝炳耀、鄧英業、梁林、劉志粱（以上有分）、王照保、李祖林、曾雄業、曾穎、黃端、杜可居、李繼棠、張淡齊、吳添旺。

五一七 陳國林、符加錄、劉坤、陳耀洪、馮紀良、馮紀魂、羅國泰（以上有分）、譚震丘、謝國強、薛耀生、甘乃波、羅炳林、潘林、黃伯強、劉同興、張子東。

中華 曾榮演、崔國雄、羅輝安、羅輝文、蔡鑾祺、麥志強、梁建中、張耀國（以上有分）、高而德、楊志強、李耀民、陳羅演、李願榮、關世雄、羅國林、何兆演、黎錫呂、呂子榮、馮惠民。

恩·孔

路邊者語

疑真疑假 東華下屆組班，起碼要與本屆看齊；若然，其實力固不可侮，其「波運」則未可知也。

打得一場是一場 千辛萬苦得來的勝利盾賽，今日僅以一戰決勝。今朝有酒今朝醉，莫待無酒掉飲錢！

因加得減 九巴還沒有決定是否參加華協的邀請賽，「四強」還是「五強」尚未可知，根據暫定的比賽秩序，東華一羽始告輪空，以後的比賽還得視情形而定，若然有乜三長兩短，說不定就此拖住。這樣一來，很可能變了「三強」邀請賽。

唔理得咁多吳 因「越位」問題尚未解決，九巴果然沒有參加木盾球賽。比賽已定於十二日揭幕，足總對國際足協之要文大概是「關人」「隔」了！

睇虎

第十二次賽馬評述

「迷惑」與「協力」贏在質高一度，但「協力」竟有十四元的派彩，可謂意外。「頂快」配上布林利而能爆出過百元的冷門，亦非始料所及。「金枝」及「幸福」都有可勝之道，敗於騎者較弱。

第六場 一哩二五，車打杯冠軍賽。五駒報名，「斯利時」不出。「迷惑」大熱，五萬多票，「勇王子」二萬七票，「龍章」、「西施」也過萬。「勇王子」放頭，下山後，已敵不過「迷惑」。郭子猷拉住「迷惑」贏了「勇王子」一馬位，又八馬位後，「龍章」第三，「西施」第四，時速二分十秒四；獨贏票派八元九角。「迷惑」顯然尚有「大把在手」，贏得十分輕鬆。論質，「勇王子」似乎不會相距太遠，但竟全無威脅能力，操練與成熟都有關係。

第七場 第四班，六化郎。十六駒報名，「蝴蝶」、「隨我來」、「真美馬」、「金像獎」、「護身符」不出。「錦繡」與「感謝」的三萬五千多票固然熱得過份，「謝幕」的過萬票更是莫名其妙；反而「頂快」與「金枝」只有四五千票，冷落反常。「如意」放到下山後，已被「頂快」越過，布林利把「頂快」搶入內欄後，大步殺奔終點。最後，劉家驎的「金枝」衝上挑戰，可惜越跑越斜，結果，「頂快」贏了「金枝」一頸，又倘半馬位後，「感謝」第三，「如意」第四，時速一分十六秒一；獨贏票派一百一十八元七角。「頂快」配上布林利，而冷落如此，真想不到！「金枝」有可勝之道，但劉家驎騎得太差，否則穩冷的應該是「金枝」。「錦繡」無精打采，「感謝」質止於此。「如意」下季必有進步。

第八場 第四班，一哩二五，十駒全出。「超霸」最熱，三萬多票，「金剛」、「匯那」也過二萬票。此外「寒力勤」、「幸福」、「永恒」、「萬事勝意」也過萬票。「永恒」放頭，「寒力勤」一路守在有利的第三位；入直路，擊退「永恒」；最後又力拒「幸福」，終先一馬頸過終點；又四份三馬位後，「萬事勝意」第三，「匯那」第四，時速二分十三秒四；獨贏票派卅八元八角。「寒力勤」有可勝之質，照理是比不上「幸福」的，可惜王劍彪後一步不及蔡克文，乃敗下陣來。「金剛」及「超霸」全無表現；「萬事勝意」突然而來，但前路輸得太多，又是功虧一簣。「快樂家庭」又有毛病，難道此駒只能跑短？

第九場 第三班，六化郎。十三駒報名，「青山」、「愛樂公主」不出。「協力」最熱，五萬多票，「紐樂登」及「油未乾」也有二萬票；過萬票的還有「威靈登」、「銀河」、「唐璜」及「永誌」。「唐璜」放頭，「協力」跟住，下山後，優劣判然。「協力」輕易越過「唐璜」，過終點，「協力」勝「威靈登」三馬位，又兩馬位後，「銀河」勝「依時飛」得第三，時速一分十五秒三，獨贏票派十四元。「協力」有再高一班的實力，有此好分頭，是因為這是壓軸戲，大家作孤注一擲！否則「協力」的派彩，起碼在十元以下。「銀河」排位不利，起步已失；「依時飛」入直路跑得甚勁，但終無法爆出冷門，此駒馬的長力有限也。「永誌」、「油未乾」都未盡全力。（下）

·黃牌騎師·

新「內閣」以此為目標
東華未來班事
要與今屆看齊
改選工作連日已在秘密進行中

幕後探秘

本屆足球季已定於五月中旬結束，東華因不參加七人木盾賽，該隊球員對東華的責任，亦將在打完了華協杯賽而完了。

近兩天來，東華正在密商改選的大計，由於現會長陳謙，主席韋基舜，都有不願蟬聯的表示，特別是韋基舜早一陣曾去函足總聲明將辭去東華會主席一職，內心芥蒂已深，可見他的去志已不自今日始，因此東華不能不從中物色理想之人。但陳謙卻鄭重表示：他雖不為會長，對東華的幫助亦不會因此而有了影響，至於足球部主任蔡世傳，遇有球賽時才稍為參加意見，此外則多以商務忙碌為詞，不願直接擔負其責；下屆中是否蟬聯，目前推斷是「五五波」。

基於上述原因，有說東華下屆職員將有大部變更，還是有其原因在內的。為了未雨綢繆，對於改選工作，不能不謹慎從事。據某職員語記者：東華的改選，現已作出初步準備。先決條件是這個「新閣」如何組成一隊理想的足球隊。目前的要求是：下屆的東華足球隊起碼要和本屆看齊，自然希望要比本屆更強。姚卓然、羅國泰、陳輝洪、區彭年、鄺演英、黎展球、劉養張等將繼續效力下去，本屆附將，在夏令杯賽中打東華的黃兆和，亦可能羅致為該隊效力。

這位職員說，下屆東華的班費將不會增加，因本屆的會計制度甚好，東華球員全季「車馬費」僅八萬四千元，連雜支等等也不會超過十萬。如能維持這個組班經費，即可組成一支實力很不錯的球隊。

某職員更預料在下屆的球季中，對足球角的情形將不會如近幾屆之熱烈。最近兩年來，足球已走向低潮中，下屆將有每下愈況的情形出現。·千城·

青年杯賽今日兩場
五一七再鬥東方白
九巴甲與鐘芳重逢

青年杯足球今日下午有兩場比賽，在跑馬地球場上演：六時起，由五一七對東方白及九巴甲對鐘芳。

五一七與東方白是在第二周中重逢。上次五一七以一比〇克東方白，獲得首次勝利；今日二次角逐，東方白勝球的比數必須多過五一七才能取得決賽權，否則就算賽和，也要遭淘汰出局。五一七雖獲勝，但演出未如理想，故今日之戰，東方白如全隊力拚，五一七將遭到很大的威脅。

九巴甲與鐘芳之戰，前者上次以四比〇淨勝鐘芳，鐘芳今日恐怕難免一敗。

五一七 譚崇正；洗林晃、劉同興；梁建中、蘇文普、侯榮新；區志剛、潘林、何少偉、林福仔、覓雲賢。

東方白 李振勳；陳沃榮、張松達；陳任榮、江樹就、張富裘；陳傑生、鄺卓福、邱庭烈、謝覺魂、楊兆偉。

九巴甲 李繼榮；關世雄、黃靖；吳添旺、陳羅演、陳煥光；呂子榮、張耀國、李祖林、梁德滋、王照保。

鐘芳 楊演擢；黃瑞破、孫永基；趙錦培、李錫山、梁兆棠；陳培正、冼兆波、杜桂宗、林植生、黃錦泉。

全港公開泳賽
九月下旬舉行
校際泳賽今屆決暫停

華人游泳聯會昨天開會，首先推選趙錦華、新潮華、吳稼文為上訴委員會委員。校際泳賽今屆暫停舉行。華人公開泳賽定於九月十九、二十兩日預賽，廿二、廿三兩日決賽，均在港府泳池舉行。華人公開水球比賽預定七月開始，在公開泳賽之前結束。港澳埠際泳賽日期以後討論。

陳錦奎辭去游泳主委一職，由吳稼文香補。

女皇杯籃球賽
今晚三場改期

伊館主辦的女皇杯學界籃球賽，今晚原有三場賽事舉行，昨據會宣佈：因場地關係，這三場比賽決定延後舉行。

波「近衛軍」籃隊
在上海一勝一敗

據新華社上海二日電：波蘭「近衛軍」男子籃球隊今天結束了在上海舉行的友誼比賽。在上海期間舉行的兩場比賽中，四月三十日以八十九比八十一勝上海「前衛」男子籃球隊，今晚以七十五比八十九敗給上海市男子籃球隊。共有七千多觀眾觀看了這兩場精彩的比賽。

四月三十日，上海市副市長金仲華接見了客隊領隊謝恩凱維奇。

波蘭「近衛軍」男子籃球隊是四月二十九日到上海的，預定在五月三日離上海去杭州。

國泰 快樂
最後四場
龍鳳公司巨獻
最突出的愛情 最風靡的電影 最動人的格調
夏夢 平凡 石磊 主演
費魯伊導演
早場 快樂：妻嬌郎更嬌 國泰：月向那方圓

香閨春情
盡日閨愁怨女 恨午夜琴 心挑少婦
描寫一位美麗的少婦過着寂寞的人生活

百老匯
今天請早
戰爭激烈片之王
瀛海浴血戰 中文字幕
Flying Tigers
拿榮·安李·加·約翰韋恩主演
今天十二點四早場 香花讚花香

皇都 麗聲
今天最後，請勿錯過！
聯邦密探隊 THE FBI STORY
占士史超域·領銜主演
明天兩院獻映 淚蝶偷情 哥倫比亞巨片
早場今麗聲：地老天荒不了情

京華
只映今天四場
仙姬送子 現代彩色中文字幕
明天獻映 哀艷動人名片
早場今 誓海盟山

東方
驚險 重重 The Last Voyage
今天下午早場 金殿審人頭

大華
今天續映
皇家艦滅戰！
今早場 老人與海

今天放大映 最緊張刺激戰爭巨片
二次大戰反攻歐陸連場決門驚心動魄
降傘雄兵
在日間連映兩月創最高座賣紀錄片上中文
利舞台 今早場 晉慶 羅馬之戀

娛樂 戲院
今天最後四場
繳騎英烈傳 中文字幕 七彩
明天 聯美科出品 地球毀滅記

樂聲
今第十二天映
我愛巴黎 中文字幕 加印
法國仙杜拉及莎莉麥寧等主演

新華·豪華
最後今天
華納公司動人故事名片
施維亞·蟬絲·安娜高·妮佐治·柏加
三大紅星主演
嘀笑人間 瑰麗彩色
有笑有淚！有悲有喜
新華早場十二點三鐘馬英雄
明天獻映 我不負卿

明天獨家首映 碧姬芭鐸 出品
色狼現原形 飛女荒唐夢 大膽少女 糊塗教授 恨史 風流
聯成公司發行

中原 興記 電版公司
地址：德輔道中二三九號五樓
工作快捷·價格相宜
電話：四四一九三一

大昌搬屋公司
專門搬運 細紋傢俬 熟練工友 廉費
電話：四四一八六三

聯星電器
承接電器工程
按月包理水泵
電話：47266

明新花店
水坑口十一號
電話：二四八六四二

天新電版
快·靚·平
德輔道中利源東街四號
電話：五五八〇三

馬達兄：你離家數年，音訊全無。母親及嫂嫂，日夜想念，希見報後速返家園。弟 馬過

分類廣告
小字六十個（六行）
每天二元
電話 48198

本報澳門分銷處
地址：新馬路二號二F二樓
電話：三六九四號

遠東鐘慶院 學醫 九龍 港專家 皮膚 風濕
雷藥神效
黃國榮 跌打外科醫師
古玩瓷器

買汽車分期付款 銀行加强貸放

一萬元月收息一百元 車主可分一兩年還清

【本報訊】據汽車業商人說，一般銀行現已加强接做貸款購買汽車的生意。他們認爲這種放款生意較穩當，並是銀行資金找尋出路的一種辦法。

據稱，現在一般人購買汽車，約有八、九成是採用「分期付款」方式的。銀行方面爲了爭取接做這種生意，一般都同意汽車買主可在一、兩年內分期付淸款項。月息則定爲一分（即一萬元車款每月收利息一百元）。

銀行貸出放款購車的唯一條件是，客人買車時須一次過先繳三分之一的車款，餘款則分期淸還。

此間某大英商銀行，現更宣佈可做三年內分期付款購車的放款生意，這顯見它對於經營這種生意甚形積極。

據分析，銀行方面之所以歡迎做「分期付款」購車的生意，主要是取其穩當。因爲凡是買得起私家車的人，多數是經濟情況較好的，故銀行貸款給他們購車，多數可在規定期限內收回本利，而甚少有「爛尾」之虞。至於要求銀行墊款買貨車的個人或商號，則因其貨車是用於生財的，銀行貸款墊款就更具信心。

菲幣起落不定 菲商暫時停止訂貨

近日寄來訂單普遍銳減

【本報訊】菲律賓當局開放自由外匯市場後，由於菲幣自由市場價格起跌不常，菲貿易商舉棋不定，近日來單訂貨反呈冷淡。

據港莊消息，菲律賓中央銀行開放菲幣自由市場後，一般貿易商初料對貨物銷菲有利，因而向港買貨會因此刺激而有所增進。但最近幾天來，菲商來單訂貨竟反告停滯，除布疋及五金器材有少量新單寄到外，其他貨品新單普遍銳減。這因菲幣自由市場開放後，菲幣自由市場價格起跌不常，本港市場菲幣市價，初期曾告下跌，最低曾跌一·五六港元兌一比索，以菲律賓方面的市價計算，應繼續降至每比索值一·五港元以下，但前昨兩天本港菲幣市價又回升至一·六三五港元。由於自由匯價飄忽不定，難於計算成本，使菲商向港辦貨變成舉棋不定，有些應落手訂購的貨物亦暫時不敢訂購。惟此間貿易商認爲上述情況僅屬暫時性現象，一俟菲幣自由市價穩定後，香港對菲出口貿易即可恢復正常。

經濟新聞

公司續申請註册 兩週批准廿三家

經營製造工業者佔七家

【本報訊】港府公佈，在過去兩週內，經已批准註册的公司有二十三家，它們的名字是：

成福織造廠有限公司——註册資金五十萬元，負責人爲林百欣，在九龍柯士甸道一五六號九樓。

孚之也有限公司——經營進出口生意，註册資金五十七萬五千元，負責人爲L·高達衛爾，在香港大道中二號。

智達洋行有限公司——經營酒類[illegible]生意，註册資金三十萬元，地址在廣安銀行大廈五三〇一室，負責人爲石世甫。

廣賢實業有限公司——經營地產物業生意，註册資金一百萬元，地址在太子行二二九室，負責人爲李康節。

華樂製膠廠有限公司——註册資金十萬元，地址在太子行二二一四室，負責人爲葉衛公。

德昌電機工業製造廠有限公司——經營製造塑膠電器及玩具生意，註册資金二十萬元，地址在香港筲箕灣文安街八七—八九號，負責人爲高一廉。

時新製衣廠有限公司——註册資金五十萬元，地址在香港干諾道中大昌大樓十四樓，負責人爲陳記華。

鑫興紡織廠有限公司——經營絲、人造絲、棉紡織生意，註册資金一百萬元，地址在陸佑行一〇六室，負責人爲何振益。

美藝塑膠製品廠有限公司——註册資金二十五萬元，地址在九龍醫局街二〇九號，負責人爲羅斯陳。

萬家林（香港）有限公司——經營進出口生意，註册資金一百萬元，負責人爲萬家林，在香港羅便臣道五十二號。

海興投資有限公司——經營地產物業生意，註册資金三百萬元，地址在香港文咸西街六十六號三樓，負責人爲葉遠保。

安全有限公司——經營貨倉生意，註册資金十萬元，負責人爲F·W·金度爾，在歷山大廈二〇二一室。

國際有限公司——經營進出口生意，註册資金二十萬元，負責人爲H·巴巴，在九龍河內道八號A三樓。

聯邦食品有限公司——經營進出口生意，註册資金一百萬元，負責人爲胡紐文，在香港羅便臣道六一號B西摩大廈D6。

揚新貿易有限公司——經營進出口生意，註册資金一萬元，負責人爲新度爾，在美國紐約77, Fifth Avenue, New York 16。

酒店經理有限公司——經營酒店、餐室生意，註册資金七十五萬元，地址在九龍金巴利道二十五號，負責人爲唐之道。

國泰貿易有限公司——經營進出口生意，註册資金十萬元，負責人爲J·A·龐打，在九龍劍橋道十七號。

西明有限公司——註册資金十萬元，地址在廣東銀行六二〇室，負責人爲何世禮。

興發電影有限公司——經營代理及製造非林生意，註册資金二十萬元，負責人李寶林，在國民行五〇六室。

明記運輸有限公司——註册資金六十萬元，地址在香港乍畏街七十四號，負責人爲盛華。

益興船務企業有限公司——註册資金一百萬元，地址在香港德輔道西四十一號，負責人爲伍明賀。

創興紡織有限公司——註册資金四十萬元，地址在萬宜大廈一〇二室，負責人爲石惠興。

經營進出口生意，註册資金五十萬元，地址在香港大道中十號一一九室。

信益有限公司——經營製造滅火器生意，

瑞士匯改高

【本報訊】瑞士匯銀行買價昨日改高，每百港元比前少兌〇·〇六二五瑞士法郎，即由每百港元兌七五·五六二五瑞士法郎改爲七五·五瑞士法郎。

日商繼續兜售 白玻璃紙難上漲

港商再訂近期貨數百令

【本報訊】港紙商續補訂日本白玻璃紙數百令，前昨天紙市稍轉沉靜。

據紙商消息，近日此間洋行續有日本三六乘三九吋白玻璃紙訂盤兜售，新訂價仍無力上漲，每令C.I.F.香港爲七十三先令，倂合港幣爲五十八元四毫，裝船期在本月中旬，總爲港商訂入數百令。

紙張大盤買賣沉靜，外客仍無落行，僅本地用家作零星吸購，其中扯入較多的有黃板紙、花光紙、赤鷄皮紙、白玻璃紙和寫唔紙等，細盤價多成定，日本一百八十磅寫唔紙每令成八十元，日本吐些路三六乘三九吋白玻璃紙每令成六十一元五毫，奧國四十磅赤鷄皮紙每令成二十七元。

港商擬訂歐洲槽鐵

洋行要價每擔四十一元 日黑洋薄來盤港商却不過問

【本報訊】昨日歐洲鋼鐵廠放來槽鐵新訂盤，此間洋行在市場每擔四十一元接單，商人正考慮訂購。

日本廠方昨亦有黑洋薄新訂盤放來，其中二十至二十六號花式貨，要價每公噸六十六鎊，六月份付船，港商未訂入。

據洋行商說，近日歐洲鋼鐵盤來疏，主要原因是當地市場銷售情形較好，廠方已接至今年九月份訂單，近期貨很遠疏。歐方一方面考慮到港商未必有胃口，另方面是港商訂單多半不大，加以歐洲貨價貴，故減少放盤來港。

美航空母艦 要在港屠宰

【本報訊】在香港拆卸中的一艘美國航空母艦，據報近來拆卸工程已拖慢了。

拖慢的原因，據說是由於能否賺錢尚屬難料。不過，這家拆船公司的資力較雄厚，即使因爲該艦的船板較硬而致不易銷售，它還是要把這一項工程完成的。

另一家以往買出頗多舊船板給日本的拆船公司，現亦買入了幾艘航空母艦，準備在港拆卸。將來拆得的舊船板，仍以輸往日本爲主。

近月來台灣已在港扯去舊船板三千餘噸。因此此間存底轉疏，拆船商現繼續把貨價擡高，每擔要廿五元至廿五元半。

現時港產鐵條的買價趨降，而舊船板的買價卻扳高，這已使軋鐵廠的利潤隨而縮減。

票據交換大增 港幣發行亦多

【本報訊】據港府憲報公佈：三月份票據交換額比諸二月份銳增三億四千七百餘萬元；港幣發行額亦增六千餘萬元。

三月份票據交換額爲二十億四千八百六十八萬四千二百八十七元二毫七仙，比二月份增加三億四千七百八十萬八千〇四十六元二毫七仙。

三月份港幣發行額爲九億五千七百六十萬四千零九十七元三毫（連港府發行的一元紙幣及輔幣在內），比諸二月份增加六千二百零五萬八千四百四十七元三毫。其中匯豐銀行發行的八億一千九百八十萬元，渣打銀行六千一百五十三萬一千二百七十元，有利銀行三百八十三萬四千一百五十元，港府發行的一元紙幣四千六百二十四萬一千四百八十七元，輔幣二千五百九十七萬四千四百九十元三毫。

交易商品

西鳳酒

西鳳酒產於陝西省鳳翔、寶鷄、郿縣、岐山一帶，以鳳翔縣柳林鎮出產的最著名，因以此名命。它的原料是以大麥豌豆作麯，高粱爲釀料，酒精含量六十五度。該酒歷史悠久，相傳於唐、宋時代即享有盛譽。由於釀製方法與其他一般白酒不同，特點是：清芬甘潤，味道醇厚、可口，飲後餘香脈脈，經久不散，酸甜苦辣香五味俱全，但都不過份，沒有濃烈的刺激性，爲嗜酒者所喜愛。古詩云：「太白斗酒詩百篇，長安市上酒家眠」，即讚該酒的佳美和獨特的品質，在全國第一屆評酒會議上評爲八大名酒之一。

西鳳酒包裝有一斤裝、半斤裝兩種。

× × ×

廣柑酒

廣柑酒是四川的特產，主要原料爲紅江縣一帶優良品種的廣柑及燒酒蒸發等釀製而成，它是低濃度的飲料，酒精含量爲百分之十八點六十九，刺激性小。因爲廣柑酒係用富有營養價值高的果實釀製的，所以酒中含有足以供人們大量熱能的糖，據化驗結果，每一百公撮廣柑酒中含葡萄糖、蔗糖、果糖計九·一七八克。更重要的是它含有能促進食慾，促進生長，增强抵抗力，預防傳染病（白喉、肺病等）以及促進體力氣化作用的維他命丙，所以它是一種甜味、益身健康的好飲料，尤以炎熱的夏天，可以代替飲料使用，有解酒開胃消食舒筋滋補之效，無論男女老幼飲之，無不咸宜。

南美復購成藥

鹿茸精人參精復被扯去 金邊商近繼續來單訂購

【本報訊】南美洲商人最近復寄新單來港扯購國產成藥，這些訂單的單額不算小，目前所購的，集中在鹿茸精、人參精。

金邊商最近亦續來港購買國產成藥，除購買鹿茸精、人參精等補品之外，還購買一些價格較廉的補劑和治病藥劑。

據藥商說，最近金邊商人來港辦貨已比前轉密。南美商人只是前兩月才來港試辦國產成藥，最近便再度採購，由此可見國產成藥在南美洲的銷售情形尚好。在阿根廷、智利、烏拉圭等國有不少華僑，故國產成藥在該地有一定銷路。據南美商人來函說，鹿茸精及人參精在南美不但受到當地華僑歡迎，亦很受當地居民歡迎，故日前去貨很快就售脫。

部分貨進口 瑞典稍放寬

【本報訊】據港商接到消息，瑞典政府已由四月一日起，對入口貨品的種類和來源地放寬限制。

由香港運往瑞典的貨物，亦在放寬進口之列。

查今年瑞典向香港購貨續有增加。現在該國增加輸入貨類，港商認爲當有助於港貨增加輸去。現時瑞典購買的香港製品，有七成是恤衫、女裝恤衫、布褲、毛衫、乳罩、手套、外套等衣物。此外，塑膠花、塑膠玩具、毛巾、毛布等棉製成品等也有增加。瑞典商人的訂貨額雖不算大，但訂單寄來較密，每月總約有二百萬港元的生意落行；同時，他們所買的多是中、上價貨，故一般洋行辦貨前去均可賺得約百分之五的利潤。

港商向日續求糖精

日方無大宗貨供應

星客擬購大批糖精 但一時難搜到

客戶吸進卅噸

【本報訊】據洋行商說，最近港商續向日本追訂糖精，但日本廠方缺乏貨物供應，要一宗訂購五噸不容易獲得，交貨期須到六月或七月。

據商人說，昨天日本糖精市價仍爲每磅四元二毫半，交易有限，但存底很疏。孟山都貨按每磅七元六毫。

昨日仍有新加坡客訪購糖精。據悉，新加坡商人仍擬購買比較大量的貨物，但一時未能找到。此間糖精價未能再漲的主要原因，是賣家恐貨價再漲，客方將轉向日方購買。日本貨訂價仍爲每百磅三百九十元，孟山都貨每磅一元三毫半美金。

青島花生麩扳高

東北黃豆餅成交百餘噸

【本報訊】據土產商消息，青島花生麩與東北黃豆餅成出大宗，前者的售價扳高。

五月至六月份運來的青島花生麩，昨天做開三十噸，每擔二十九元五毫。據悉，這些貨的品質很好，向有期貨未售的商人，已將其售價扳高爲每擔三十元。

東北黃豆餅，昨天成交一百餘噸，價爲每擔二十九元至二十九元五毫。

拆家繼吸購安徽毛綠豆，昨天成出現貨四十包，每擔三十元，價格無變。

據悉，港商上月訂購四月份裝運的大連黃豆，大部分由「樂生」輪運來，該輪今天到港。還有一部分港商訂購的大連黃豆及滿倉金黃豆，則交「振華」輪運來，該輪定於本月八日抵港。

福州冬菇昨天開盤，即日成出約四十箱，其中厚菇每擔九百九十元，薄菇丁每擔八百六十二元。青島三級粉絲沽出十包，每擔一百八十一元。滬江綠牌生粉每擔二十三元，成交數十包。新加坡莊吸購西江香信，丙級貨每擔九百八十元，乙級貨每擔一千零七十元，共售出數件。

生油市尚穩 日豆油仍淡

【本報訊】生油價穩，日本豆油淡靜。

據油商消息，一九六〇年生仁榨的非洲開普頓生油，港商昨天首次訂購，七月份裝運的期貨成交二十噸，每擔一百四十一元，價格頗高。

印度生油，昨天成出轉手現貨十三桶，每擔一百三十元。據悉，由於市上現貨少，油莊以每擔一百三十元已不易買到印度生油。

日本豆油市情仍呆滯，五月份運來的「日華」廠期貨，以每擔九十七元沽出二十噸。

鈔順金疲

【本報訊】美鈔挺，K金牛皮市，後回順，菲幣反覆上升。

美鈔開市五七六·五，收市五七六·一二五；最高開市價，最低收市價。息平。

美匯開市五七八·二五，收市五七八。金單亦由開市的五七七·二五降至收市的五七七。

K金開市二五三·六二五，收市二五三·五；最高開市價，最低收市價。息平。牌下交收二千八百兩。

非幣開市一六三·五，收市一六〇·五；最高一六三·五，最低一六〇。加息一元六毫一仙。

股市多軟落

部分買賣尚活躍

【本報訊】由於擡家見利回吐，股價多數回跌，如黃埔船塢、油蔴地小輪先後下降二三元，其他電燈、電話和青洲英泥等也比前跌了。但天星小輪與東亞銀行卻續上升，前者成高至一八六元，後者起至二百元。

昨天股市交易仍屬活躍，成交總值達五百九十六萬元。其中均益倉、電話、中華煤汽、信託公司和青洲英泥等成交最多，各超過一萬份；會德豐更成過二萬多份。

股價上漲的：東亞銀行挺升八元，以每份二百元成五五〇份；天星小輪成一五五〇份，分成一八二元和一八六元，比前成高六至十元。

股價下跌的：黃埔船塢由一二〇元跌至一一八元，成交二千五百份；均益倉成交一五六〇四份，價成二一元至二一元六，成低一元八至三毫；大酒店由三八元五跌至三八元，收市三八元二五，成一千四百份；置地成九千一百份，由六十元跌至五九元，收市五九元五；油蔴地小輪由一一八元跌至一一七元，成一一二〇份；九龍除息股初成二三元六，除息股成二三元，比上日收市跌七毫；港燈由二九元降至二八元九，成五千七百份；電話由三九元跌至三八元五，成一一〇三二份；青洲英泥成一一二五〇份，由四七元七五降至四七元；牛奶公司由二八元七跌至二八元四，成一〇四五〇份；南洋紗廠除息股成一

粗砂糖渴市 港商訂台砂

【本報訊】台灣廿一號粗砂的訂價，本月起已告提高，由每噸四百九十元加至五百一十元。因此間粗砂渴市，加價後仍有港商訂入。港商訂入的台砂上月約有一千噸。

據特砂商說，新訂價將會提高，這說法未獲證實。現時各種砂糖的價格已提高，但特砂的訂價未變，不過，如果糖市繼續轉好，則它的訂價提高也是有可能的。

外傳台灣特砂暫停放盤，經查明乃屬誤傳，情況是「台糖公司」現催促港商先出清以前訂入的舊貨，然後它才考慮接新單，換言之即不想對港商通融付貨期過久。

此間日本幼砂存底已疏，全部貨物已落在拆家手上，拆價爲每擔三十七元。

國際原糖價牛皮。昨日古巴糖在紐約的現貨價爲每磅三點零五美仙；七月期貨爲三點一四美仙；九月期貨爲三點一六美仙；十月期貨則爲三點二六美仙。

外商擬購地建廠

一家製樽一家製電器

【本報訊】港府工商業管理處處長報告說，有若干外地商號擬在香港購地建廠，其中一家爲製樽廠、另一家爲製造電器及電子零件廠。

又三月份向工商業管理處工業組辦理新註册的有五間紡織廠，其中三間共有織機一三四部，生產棉布，另有一間有織機二十部，製造毛巾，第五間則有織機三十四部，製造染色格子棉布。

在五月份註册的其他工廠，有生產枱布、電筒、乾電池、紙牌、理髮用具、搪瓷品及人造鳥獸等。

都城 快樂

五朵金花

明天獻映

長影出品 輕藝風趣 歌唱愛情 彩色喜劇

三月街中·穿花蝴蝶鑼鼓中舞·煉鋼爐旁·誤會省出芳心碎

賽馬陣上·賽俊兒人奪錦標·蝴蝶泉邊·情歌美妙結同心

榮獲亞非電影節最佳導演及女演員獎

預售各天門票

國際水準 海外揚威 得獎名片 千錘百鍊

麗都 仙樂

明天聯映 松竹公司新藝綜合體香艷肉感刺激打鬥片

日本首席肉彈 泉京子 新傑作

裸体女海盜

國華發行

波濤巨浪 情恨風波 裸女肉搏 曲線畢露

國語對白

特別加映七彩短片『艷女大巡行』

今天公餘場 五時半映 電懋青春活潑藝術巨片

林翠 葉楓 穆虹 蘇鳳

陳厚 雷震 王元龍 翁木蘭 田青 王冲 楊羣

榮獲亞展金禾獎

四千金

明五時半公餘場 驅逐艦英雄

惠刊廣告 請撥電話 四八一〇八

太平 北河 油麻地

最後三院仍映

邵氏出品 倫理 兒童 教育 巨片

吳丹 導演

苦海孤雛

張英才 麥基 呂奇 夏萍 莎鳳 鄧君絹 黎小田 嬌嬌女 李仲鳴

聯合主演

紐約 大世界 好世界 第一 新新 高陞 明星 新都 新華

今天映

恐怖歌唱片

鬼媳婦

羅劍郎 羅艷卿 鳳凰女 林家聲 譚蘭卿 主演

製片 陳昌 作曲 胡文森

編導 馮志剛

高陞

今第十三晚演

最後今晚

非凡響劇團

歷史悠久 金漆招牌 巨景六座 敢稱空前

主理 成多娜 經理 蘇永年

何非凡 吳君麗 歐偉泉 梁醒波 白雪珠 白牡丹 南紅 蘇少棠

紅樓金井夢

明天起在東樂戲院繼續公演

今晚票價：一元三至十二元三角

東樂戲院

明晚非凡響劇團隆重公演

準七點正開鑼 先演六國大封相·讚演

紅樓金井夢

票價：由二元四角起至十元二角。

定座電話五八四九一

麗都 仙樂

最後一天

邵氏出品 外景巨片

樂蒂 主演

邵逸夫 監製

何夢華 導演

蕉風椰雨

最美麗的女人 最偉大的犧牲

今天 九龍城 盛大獻映

峨嵋公司創業週年紀念獻映 第一部出品

原著 金庸

監製 林炎

書劍恩仇錄

編導 李晨風

張瑛 陳錦棠 上官筠慧 馬師曾 梁素琴 林家聲 石堅 黃金龍 李月清 出場序

今天起用大銀幕 冷氣開放

都城 東樂 PRINCE METROPOLE

最後今天 勿失機會

榮獲第七屆亞展三項最佳金禾獎

最佳女主角 尤敏

最佳導演 王天林

最佳編劇 汪榴照

家有喜事

電懋公司出品無上喜劇

監製 鍾啟文

金國 華民 陸 國際 明新

即日盛大聯映

粵劇

鳳士出品，大鑼大鼓古劇之王！

古腔古曲·傳統工架

樊梨花掛帥罪子

編撰 李少芸 導演 黃鶴聲

任劍輝 余麗珍 梁醒波 林家聲 任冰兒 合演

太平 環球 北河 域多利 油蔴地 華樂 龍城 金星

明天獻映

愁龍火鳳

大導演羅志雄精心傑作

白茵 呂錫 黃曼梨 林坤山 馬笑英 黃明 主演

人情味濃 劇情曲折

新聯影業公司

尚有電影廣告 刊在第八版內

駿河丸接貨千噸 定八日開往歐洲
栗田丸由歐載來汽車

【本報訊】天祥洋行代理的日輪「駿河丸」，改期於七日由日本抵港，八日開航，前往新加坡經亞丁、塞得港往歐洲。

「駿河丸」已在港接近一千噸貨物，其中棉布和其他棉織品共二百七十噸，膠鞋及玩具各有三十噸，其餘是雜貨。

該洋行代理的另一艘日輪「栗田丸」，將於八日由歐洲經新加坡抵港，即日開往日本。

「栗田丸」將由歐洲載來五百噸貨物，內有巴士及貨車共一百噸，汽車零件一百噸，立德粉一百噸，食鹽、鋼窗材料各數十噸，此外，尚有陶磁和一部分雜貨。

據航商說，最近由港付英的貨物仍多，因為輸英比較大批的棉布、衣着、藤傢私等去貨仍能保持一定水平，罐頭食品去貨亦比較多，只是膠鞋去貨，已比前減少了。

【又訊】巴拉多船務公司代理的日輪「日令丸」，已於昨日由加拿大、美國經日本抵港，今日開往新加坡。屯停泊B字第六號浮泡。

「日令丸」此次載來一千噸貨物，內有六百噸加拿大貨，另四百噸美國貨。從加拿大載來的貨物中，有二百噸麵粉，數千包塑膠珠和一部分雜貨。

歐洲五金三百噸 江西改明日運到
另有西貢白米七百噸

【本報訊】法國郵船公司屬下之「江西」貨輪，改遲於明日由歐洲經西貢抵港。據悉，她運來貨物有一千噸。其中西貢白米佔七百噸，歐洲五金佔三百噸，餘爲紙張、化工原料、酒和雜貨。

該公司屬下之「萬利」輪，改遲於明早開往馬尼拉、西貢、倫敦、北非及歐洲各埠，今日仍在A字十號泡落貨。據悉，她運文載出貨物約五百噸，其中以運往倫敦的棉織品、塑膠玩具、膠鞋、籐器等居多。

三月份出口船 共有五三八艘

【本報訊】據悉報中之統計數字，三月份進口之各國船隻，共有五三三艘，其中二四四艘係在英國登記之船隻。

泰國雞蛋二千箱 美西美明運到港

【本報訊】振盛行屬下的「美西美」輪，明天從曼谷到港。據悉，該輪運來的貨物有生牛二百九十七頭、豬五百頭、木棉花四百餘包、鞋五十包、雞蛋約二千箱、鮮果二千六百一十件、火柴枝二十五件、豆子二百七十六包，還有米、大木及其他貨物。

飛機時刻

（如需了解當日有無臨時變更，請向有關公司查詢。）

今日到港班機

日航：東京來，上午八時廿分到

菲航：馬尼拉來，下午四時十五分到

國泰：台北來，下午一時零五分到；金邊來，下午五時廿五分到；新加坡、曼谷來，晚上十時四十分到

泛美：美國、東京來，下午五時零五分到；曼谷來，下午四時二十五分到

英國海外：東京來，下午三時到；倫敦、仰光來，下午四時四十分到

快達：悉尼、馬尼拉來，下午三時五十五分到

今日離港班機

菲航：往馬尼拉，開下午五時

泛美：往東京、夏威夷、舊金山，開下午二時卅分；往曼谷，開晚上十一時卅分；往馬尼拉，開下午八時三十分

國泰：往西貢、吉隆坡、新加坡，開上午八時三十分；往金邊，開上午九時；往台北，開上午九時十五分；往東京，開下午二時；往曼谷、仰光、加爾各答，開下午四時

日航：往曼谷、新加坡，開上午九時卅分；往東京，開上午十時四十分

英國海外：往曼谷、倫敦，開上午九時；往新加坡、倫敦，開上午十一時；往東京、倫敦，開中午十二時；往曼谷、倫敦，開下午三時四十五分；往東京，開下午五時廿五分

昌興：往東京、溫哥華，開上午十一時卅分

快達：往馬尼拉、悉尼，開晚上九時卅分

港製鐵條三百噸 大利華今運曼谷
華新昨運到白米萬七包

【本報訊】振盛行屬下的「大利華」輪，今天下午開往曼谷，據悉約有一千噸貨物運出，這些貨物中，有鐵條約三百噸，棉紗約二百噸，鐵釘約七十噸，還有搪瓷器皿、罐頭食品及其他日用雜貨。

【又訊】順昌公司屬下的「華新」輪，前天晚上從曼谷到港，運到貨物一千噸。這些貨物中，有牛三百七十四頭、生豬二百五十頭、鮮雞蛋六百六十箱、香蕉八百零五件、白米一萬七千三百零三包、麥芽糖一百箱，還有綠豆、糖渣、牛皮膠、黃白豆、粟米及花生等。

星光丸載雜貨 昨晚開往日本

【本報訊】東方船務公司屬下的「星光丸」，已於昨日由新加坡抵港，並於昨晚開往日本。它此次由港載出百餘噸貨物，全是雜貨。

天祥洋行代理的「阿蘇丸」，改期於七日由日本抵港，八日駛往新加坡、亞丁、塞得港。

輪船停泊處

船名		停泊地點	公司
亞美宜	AMONEA	油蔴地	德和
嘉泰治	CARTHAGE	九龍倉橋	鐵行
西必通	SARPEDON	A11	太古

火車時刻表

九龍開	到羅湖	羅湖開	到九龍
上午6時37分	7時39分	上午6時32分	7時43分
7時44分	8時49分	7時18分	8時23分
9時09分	10時14分	7時57分	8時53分
10時20分	11時22分	9時05分	10時04分
11時39分	下午12時43分	10時32分	11時29分
下午12時42分	1時45分	11時35分	下午12時31分
2時15分	3時16分	下午1時03分	2時02分
4時13分	5時14分	2時23分	3時23分
5時30分	6時31分	4時21分	5時20分
6時48分	7時49分	5時38分	6時38分
8時15分	9時16分	6時58分	7時56分
10時	10時59分	8時23分	9時23分
深圳開	到廣州	廣州開	到深圳
上午7時12分	下午2時25分	上午7時20分	上午9時28分
下午1時26分	下午4時21分	上午8時20分	上午11時17分
下午4時35分	下午9時06分	上午9時45分	下午2時24分

（內地時間比香港夏季時間慢一個鐘頭）

入口船期預告

船	名	開來港口	月日	公司
島根丸	SHIMANE MARU	日本	5月6	洛士利
麥洛士	DELOS	澳洲馬尼拉	5月6	天祥
星洲怡美利	RUTHEVERETT	新加坡	5月6	福來
東懋	EASTERN TRADER	新加坡	5月6	渣甸
捷成馬士基	JEPPESEN MAERSK	美國馬尼拉	5月6	捷成
勝高拿	SANGOLA	日本	5月6	鐵行
威健	VIGAN	美國馬尼拉	5月6	美邦
四川	SZECHUEN	基隆	5月6	太古
榮川丸	EISEN MARU	日本	5月7	福來
駿河丸	SURUGA MARU	日本	5月7	天祥
阿蘇丸	ASO MARU	日本	5月7	天祥
克林斯基	KILINSKI	歐洲英埔	5月7	華夏
祥泰	BAYON	金邊	5月7	永和祥
總統	PRES. JACKSON	美國日本	5月7	總統
亞夫	HERVAR	山打根	5月7	多利順
安土山丸	AZUCHISAN MARU	日本	5月7	東來
巴拿馬丸	PANAMA MARU	日本	5月7	東方
錫蘭	CEYLON	歐洲新加坡	5月7	太平
尼吉	NIJKERK	日本	5月7	渣華
馬來怡美利	BRADEVERETT	新加坡	5月7	福來
海島郵	ISLAND MAIL	美國	5月8	福來
聖娜拿	SANANA	金邊	5月8	渣華
三龍丸	MIRYU MARU	日本	5月8	天祥
碧千些亞	BRECONSHIRE	日本	5月8	渣甸
粟田丸	AWATA MARU	歐洲新加坡	5月8	天祥
歐美亞士	EUMAEUS	歐洲新加坡	5月8	太古
忌連安	GLENEARN	歐洲新加坡	5月8	渣甸
海華	HALLVARD	上海	5月8	多利順
長良丸	NAGARA MARU	日本	5月8	天祥
亞利桑那丸	ARIZONA MARU	日本	5月8	東方
豐寧	FENGNING	門司	5月8	太古
大利年	TALLEYRAND	美國婆羅	5月8	多利順
力沙馬士基	LEXA MAERSK	馬尼拉美國	5月8	捷成
巴士拿	BASRA	日本	5月8	寶隆
泗水丸	SURABAYA MARU	日本	5月8	巴拉多
彰德	CHANGATE	澳洲馬尼拉	5月8	太古
士打馬力加	STR. MALAKKA	日本	5月8	渣華
露芙萊克	RUTH LYKES	美國	5月8	總統
柴可斯基	GEN. SIKORSKI	歐洲海防	5月8	華夏
姬路丸	HIMEJI MARU	日本	5月8	天祥
漢陽	HANYANG	神戶	5月9	太古
勝拿路	SINALOA	歐洲新加坡	5月9	寶隆
榮豐丸	EIHO MARU	日本	5月9	東來
芝萬捷	TJIBANTJET	日本	5月9	渣華
明祥丸	MEISHO MARU	日本	5月9	東來
海順	HELIOS	山打根	5月9	多利順
福星	STAR BETELGEUSE	日本	5月9	福來
湖南	HUNAN	天津青島	5月9	太古
浙江	CHEKIANG	門司	5月9	太古
寶洋丸	HOYO MARU	日本	5月9	巴拉多
安達丸	ANDES MARU	日本	5月9	東方
法斯威利	FRANCISVILLE	美國	5月9	多利順
萬壽山丸	MANJUSAN MARU	日本	5月9	東來
多江	TOURCOING	歐洲新加坡	5月10	多利順
亞波丸	AWA MARU	日本	5月10	東方
海興	HAI HING	曼谷	5月10	多利順
廣西	KWANGSI	印尼	5月10	太古
詩好頓	SCHOUTEN	南非	5月10	渣華
芝保大士	TJIBODAS	南非	5月11	渣華
鄱陽	PO YANG	印尼新加坡	5月11	太古
曉生	HEW SANG	山打根	5月11	渣甸
捷利碧琪	GJERTRUDBAKKE	美國	5月11	鐵行
山隆丸	YAMATAKA MARU	日本	5月11	萬國
大月丸	DAIGETSU MARU	日本	5月11	泰山
威百隆	WAIBALONG	曼谷	5月11	渣華
有利登	EURYDAMAS	美國釜山	5月11	太平洋
白馬山丸	HAKUBASAN MARU	日本	5月11	東來
芝文定	TJIMENTENG	東非	5月12	渣華
文珍	MUNCHEN	日本	5月12	捷成
沙力	SAREK	日本	5月12	新興行
多麗	TOURNAI	馬尼拉	5月12	多利順
熱田丸	ATSUTA MARU	日本	5月13	洛士利
雙榮丸	SOEI MARU	日本	5月13	洛士利
德士頓	DRESDEN	歐洲新加坡	5月13	捷成
永榮丸	EIKEN MARU	新加坡	5月14	洛士利
芬葉	FERNLEAF	美國宿務	5月14	多利順
東泰	EASTERN ARGOSY	日本	5月14	渣甸
克利夫蘭總統	PRES. CLEVELAND	美國馬尼拉	5月14	總統
安利士	AENEAS	日本	5月14	太古
杜夫	TOFT	南非西非	5月14	寶隆
九州丸	KYUSHU MARU	新加坡	5月15	東方
長沙	CHANGSHA	日本	5月15	太古
天使風	TEES BREEZE	港外	5月15	中太
派剌士	PYRRHUS	歐洲新加坡	5月15	太古
海挪	HERO	山打根	5月15	多利順
重慶	CHUNG KING	澳洲馬尼拉	5月15	太古
天星	STAR ALCYONE	喀剌蚩新加坡	5月15	福來
越南	VIETNEM	馬賽西貢	5月16	法郵
印度怡美利	REBEVERETT	日本	5月16	福來
佳巴	KHYBER	歐洲新加坡	5月16	鐵行
江西	KOUANG SI	上海	5月16	法郵
桂石航	KEYSTONE MARINER	美國尼拉	5月16	美輪
印度郵	INDIA MAIL	美國	5月17	福來
高武丸	KOBU MARU	日本	5月17	美邦
德基保	TEGELBERG	南非南美	5月17	渣華
南鋒	PIONEER MART	美國馬尼拉	5月17	美輪
堅剌拉	CANARA	日本	5月17	鐵行
珍維妮亞萊克	VIRGINIA LYKES	美國	5月17	總統
來利碧琪	LLOYD BAKKE	西澳洲新加坡	5月18	鐵行
馬烈馬士基	MARIT MAERSK	曼谷	5月18	捷成
忌連加利	GLENGARRY	日本	5月18	渣甸
光榮丸	GLORIA MARU	日本	5月18	巴拉多
天光丸	TENKO MARU	日本	5月18	東方
寧妃嘉麗	NINNY FIGARI	美國	5月18	太平洋
蘇萊克	SUE LYKES	美國	5月19	總統
東方	EASTERN	日本	5月19	鐵行

出口船期預告

歐洲線

船	名	開往港口	月日	公司
嘉泰治	CARTHAGE	倫敦	5月6	鐵行
波斯亞士	PERSEUS	利物浦	5月6	太古
駿河丸	SURUGA MARU	漢堡鹿特丹利物浦	5月8	天祥
總統	PRES JACKSON	馬賽熱那亞	5月8	總統
長良丸	NAGARA MARU	黑海	5月8	天祥
巴拿馬丸	PANAMA MARU	倫敦鹿特丹漢堡	5月8	東方
力吉	NIJKERK	安特衛普鹿特丹阿姆斯特丹	5月8	渣華
巴士拿	BASRA	安特衛普鹿特丹奧斯陸漢堡	5月8	寶隆
碧千些亞	BRECONSHIRE	倫敦鹿特丹漢堡	5月9	渣甸
文珍	MUNCHEN	安特衛普鹿特丹漢堡	5月13	捷成
多麗	TOURNAI	歐洲	5月14	多利順
泰芬哥	TRAVANCORE	馬賽安特衛普漢堡奧斯陸	5月15	太平
江西	KOUANG SI	馬賽熱那亞	5月16	法郵
安尼亞士	AENEAS	利物浦	5月17	太古
忌連加利	GLENGARRY	歐洲	5月20	渣甸
印度	INDIA	安特衛普漢堡	5月20	啟理基
遜多倫	BENDORAN	倫敦鹿特丹	5月21	遜行
有馬丸	ARIMA MARU	倫敦鹿特丹漢堡	5月23	天祥
韓露華	HANNOVER	歐洲	5月23	捷成
蘇辣	SURAT	倫敦鹿特丹漢堡	5月24	鐵行
忌連些路	GLENSHIEL	倫敦阿姆斯特丹	5月28	渣甸
亞洲	ASIA	意大利	5月28	天祥
羅雲士泰	RAVENSTEIN	歐洲	5月30	捷成
遜摩	BENMHOR	鹿特丹安特衛普利物浦漢堡	5月31	遜行
廣州	CANTON	倫敦	6月3	鐵行

印·巴·中東線

船	名	開往港口	月日	公司
東英	EASTERN SAGA	吉大港	5月6	渣甸
富達來	FULTALA	加爾各答吉大港	5月6	遜行
岳蘭那	URLANA	孟買喀剌蚩	5月6	鐵行
嘉泰治	CARTHAGE	蘇彝士	5月6	鐵行
波斯亞士	PERSEUS	亞丁	5月6	太古
若島丸	WAKASHIMA MARU	孟買喀剌蚩	5月6	巴拉多
勝高拿	SANGOLA	加爾各答	5月7	鐵行
笠島丸	KASASHIMA MARU	科倫坡	5月7	巴拉多
駿河丸	SURUGA MARU	亞丁蘇彝士塞得港	5月8	天祥
安土山丸	AZUCHISAN MARU	科倫坡孟買	5月8	東來
阿蘇丸	ASO MARU	亞丁蘇彝士塞得港	5月8	天祥
總統	PRES. JACKSON	孟買喀剌蚩	5月8	總統
巴士拿	BASRA	亞丁塞得港	5月8	寶隆
力吉	NIJKERK	亞丁塞得港	5月8	渣華
巴拿馬丸	PANAMA MARU	亞丁塞得	5月8	東方
三龍丸	MIRYU MARU	吉大港加爾各答	5月9	天祥
長良丸	NAGARA MARU	亞丁塞得港	5月9	天祥
姬路丸	HIMEJI MARU	科倫坡孟買哥林沙	5月9	天祥
碧千些亞	BRECONSHIRE	亞丁塞得港	5月9	渣甸
寶洋丸	HOYO MARU	科倫坡	5月10	天祥
渥蓮力	ULJANIK	蘇丹塞得港	5月10	華林
力沙馬士基	LEXA MAERSK	蘇彝士	5月10	捷成
福星	STAR BETELGEUSE	喀剌蚩波斯灣	5月12	福來
白馬山丸	HAKUBASAN MARU	科倫坡孟買	5月12	東來
文珍	MUNCHEN	科倫坡	5月13	捷成
多麗	TOURNAI	亞丁塞得港	5月14	多利順
天使風	TEES BREEZE	科倫坡	5月16	中太
珍施馬士基	JENS MAERSK	印度巴基斯坦波斯灣	5月18	捷成
堅剌拉	CANARA	孟買喀剌蚩	5月19	鐵行

東南亞線

船	名	開往港口	月日	公司
東英	EASTERN SAGA	新加坡	5月6	渣甸
樂生	LOK SANG	新加坡檳城	5月6	渣甸
美北	TADJOURI	新加坡雅加達泗水	5月6	順昌
富達來	FULTALA	新加坡檳城	5月6	鐵行
岳蘭那	URLANA	新加坡	5月6	鐵行
若島丸	WAKASHIMA MARU	新加坡	5月6	巴拉多
華興	ANGELINA	金邊	5月6	順昌
嘉泰治	CARTHAGE	新加坡	5月6	鐵行
波斯亞士	PERSEUS	新加坡	5月6	太古
榮川丸	EISEN MARU	金邊	5月6	福來
勝高拿	SANGOLA	新加坡檳城	5月7	鐵行
恒信	JUNO	馬尼拉	5月7	澳洲
笠島丸	KASASHIMA MARU	新加坡檳城	5月7	巴拉多
顯生	HIN SANG	斗湖	5月7	渣甸
辰國丸	TATSUKUNI MARU	金邊	5月8	福來
駿河丸	SURUGA MARU	新加坡	5月8	天祥
海島郵	ISLAND MAIL	西貢	5月8	福來
阿蘇丸	ASO MARU	新加坡檳城	5月8	天祥
滿星丸	MANSEI MARU	山打根斗湖	5月8	華成
總統	PRES. JACKSON	新加坡	5月8	總統
安土山丸	AZUCHISAN MARU	新加坡檳城	5月8	東來
聖娜拿	SANANA	金邊	5月9	渣華

（左接出口船期預告）

船	名	開往港口	月日	公司
三龍丸	MIRYU MARU	新加坡檳城巴生	5月9	天祥
士打馬力加	STRAAT MALAKKA	新加坡	5月9	渣華
泗水丸	SURABAYA MARU	新加坡印尼	5月9	巴拉多
祥泰	BAYON	金邊	5月9	永和祥
姬路丸	HIMEJI MARU	新加坡	5月9	天祥
漢陽	HAN YANG	曼谷	5月9	太古
碧千些亞	BRECONSHIRE	新加坡	5月9	渣甸
長良丸	NAGARA MARU	新加坡檳城	5月9	天祥
寶隆丸	HORYU MARU	新加坡檳城	5月10	東來
海華	HALLVARD	新加坡馬尼拉檳城	5月10	多利順
渥蓮力	ULJANIK	新加坡	5月10	華林
榮豐丸	EIHO MARU	新加坡檳城巴生	5月10	東來
亞夫	HERVAR	山打根	5月10	多利順
安達丸	ANDES MARU	新加坡	5月10	東方
瑪蒂達馬士基	MATHILDE MAERSK	印尼	5月10	捷成
亞波丸	AWA MARU	新加坡	5月11	東方
芝萬捷	TJIBANTJET	新加坡	5月11	渣華
豐寧	FENGNING	新加坡印尼	5月12	太古
福星	STAR BETELGEUSE	新加坡檳城	5月12	福來
大月丸	DAIGETSU MARU	海防	5月12	泰山
捷利碧琪	GJERTRUD BAKKE	新加坡	5月12	鐵行
湖南	HUNAN	新加坡印尼	5月12	太古
白馬山丸	HAKUBASAN MARU	新加坡檳城	5月12	東來
文珍	MUNCHEN	新加坡	5月13	捷成
威百隆	WAIBALONG	曼谷	5月13	渣華
羅拔馬士基	ROBERT MAERSK	新加坡	5月13	捷成
萬隆	VAN CLOON	新加坡	5月14	渣華
曉生	HEW SANG	山打根	5月14	渣甸
江西	KOUANG SI	西貢	5月16	法郵
天使風	TEES BREEZE	仰光	5月16	中太
印度怡美利	REBEVERETT	曼谷	5月17	福來

汕頭·上海·天津線

船	名	開往港口	月日	公司
江西	KOUANG SI	上海	5月6	法郵
芝萬祿	TJIMANUK	天津	5月7	渣華
東懋	EASTERN TRADER	華北	5月8	渣甸
錫蘭	CEYLON	上海	5月8	太平
忌連安	GLENEARN	華北	5月9	渣甸
鄱陽	PO YANG	天津青島	5月14	太古

基隆·釜山·日本港口線

船	名	開往港口	月日	公司
芝萬宜	TJIWANGI	日本	5月6	渣華
勝巴華	SUMBAWA	日本	5月6	寶隆
麥洛士	DELOS	日本	5月7	天祥
星洲怡美利	RUTHEVERETT	日本	5月7	福來
威健	VIGAN	日本	5月7	美邦
伊利友萊士	EURYALUS	日本	5月7	太平洋
克林斯基	KILINSKI	日本	5月8	華夏
東懋	EASTERN TRADER	日本	5月8	渣甸
粟田丸	AWATA MARU	日本	5月8	天祥
四川	SZECHUEN	基隆	5月8	太古
馬來怡美利	BRADEVERETT	日本	5月8	福來
柴可斯基	GEN. SIKORSKI	日本	5月9	華夏
亞利桑那丸	ARIZONA MARU	日本	5月9	東方
彰德	CHANGTE	日本	5月9	太古
海順	HELIOS	日本	5月10	多利順
海興	HAI HING	日本	5月11	多利順

非洲線

船	名	開往港口	月日	公司
大安丸	TAIAN MARU	西非	5月7	太平
士打馬力加	STRAAT MALAKKA	東南非	5月9	渣華
安達丸	ANDES MARU	西南非	5月10	東方
亞波丸	AWA MARU	東非	5月11	東方
芝萬捷	TJIBANTJET	東非	5月11	渣華
羅拔馬士基	ROBERT MAERSK	西南非	5月13	捷成
杜夫	TOFT	西南非	5月16	寶隆
芝萬祿	TJIMENUK	南非	5月19	渣華
鐵寶	TWEEDBANK	東非	5月20	銀行

美洲線

船	名	開往港口	月日	公司
島根丸	SHIMANE MARU	美國	5月6	洛士利
妙鋒	PIONEER MUSE	美國	5月6	美輪
芬賓	FERNBANK	美國	5月7	多利順
依利沙伯碧琪	ELIZABETH BAKKE	美國	5月7	鐵行
伊利友萊士	EURYALUS	巴拿馬美國	5月7	太平洋
威健	VIGAN	美國	5月7	美邦
亞利桑那丸	ARIZONA MARU	美國	5月9	東方
露芙萊克	RUTH LYKES	美國	5月9	總統
萬壽山丸	MANJUSAN MARU	美國	5月10	東來
明祥丸	MEISHO MARU	加拿大美國	5月10	東來

澳洲線

船	名	開往港口	月日	公司
西必通	SARPEDON	西澳洲	5月8	太古
捷利碧琪	GJERTRUD BAKKE	澳洲	5月12	鐵行
浙江	CHEKIANG	南太平洋	5月12	太古
萬隆	VAN CLOOZ	新西蘭	5月14	渣華
東泰	EASTERN ARGOSY	澳洲	5月16	渣甸
長沙	CHANGSHA	悉尼墨爾本	5月18	太古
東方	EASTERN	悉尼墨爾本紐卡素	5月20	鐵行

今日明日出入口船隻

今日入口船隻

船	名	開來港口	停泊地點	公司
約翰馬士基	JOHANNES MAERSK（下午一時）	曼谷	A3	捷成
樂生	LOK SANG（上午八時）	日本	B18	渣甸
哈維士泰	HAVELSTEIN（最早）	日本	A9	捷成
芝萬宜	TJIWANGI（上午八時）	印尼	A1	渣華
遜多倫	BENDORAN（下午一時）	新加坡	九龍倉橋	遜行
羅雲士泰	RAVENSTEIN（下午）	歐洲新加坡	九龍倉橋	捷成
岳蘭那	URLANA（下午二時）	日本	A	鐵行
勝巴華	SUMBAWA（中午）	歐洲	A12	寶隆
富達來	FULTALA（下午）	日本	A6	鐵行
恒信	JUNO（下午）	婆羅洲	油蔴地	澳洲

今日出口船隻

船	名	開往港口	停泊地點	公司
利安	LILIAN（下午）	日本	B9	新興行
星光丸	SEIKO MARU（上午六時）	日本	A21	東方
邊柯路打	BENALDER（下午）	新加坡	A15	邊行
浩生	HO SANG（上午八時）	婆羅乃	B21	渣甸
亞美佳	AMARITA（下午）	斗湖山打根	油蔴地	德和
海明	HAI MENG（下午）	日本	B8	多利順
夏利默	HERMOD（下午）	山打根	B19	多利順
雪川丸	YUKIKAINA MARU（下午）	西貢曼谷	B15	太平
華新	PRODUCE（下午）	曼谷	油蔴地	順昌
日令丸	NICHIREI MARU（下午）	新加坡	B6	巴拉多
大利華	PROSPER（下午）	曼谷	油蔴地	振盛行
哈維士泰	HAVELSTEIN（下午或明天）	新加坡歐洲	A9	捷成
加利巴拉	KANIMBLA（下午）	新加坡歐洲	九龍倉橋	東方

明日入口船隻

船	名	開來港口	停泊地點	公司
江西	KOUANG SI	歐洲	A	法郵
顯生	HIN SANG	婆羅洲	B	渣甸
羅蔡馬士基	ROMAO MAERSK	印尼	A	捷成
美西美	JACOB JEBSEN	曼谷	B	振盛行
依利沙伯碧琪	ELISABETH BAKKE	西澳洲新加坡	A	鐵行
大安丸	TAI AN MARU	日本	A	太平
妙鋒	PIONEER MUSE	美國	A	美輪
愛利	ARIANA	仰光	B	新興行
波斯亞士	PERSEUS	日本	A	太古
若島丸	WAKASHIMA MARU	日本	A	巴拉多
芬賓	FERNBANK	馬尼拉	A	多利順
美福	MUICHOCK	曉嗹	油蔴地	振盛行
海福	HAI FOO	高雄	油蔴地	[illegible]
大瑞丸	DAIZUI MARU	日本	A	東方

明日出口船隻

船	名	開往港口	停泊地點	公司
大瑞丸	DAIZUI MARU	新加坡巴生東南非南美	A	東方
大利民	TALISMAN	亞丁歐洲	A17	多利順
光和	KWANGHO	高雄	油蔴地	大信
柯利根丸	OREGON MARU	美國	A2	太平
江西	KOUANG SI	上海	A	法郵
海威	HYDRA	曼谷	B22	多利順
約翰馬士基	JOHANNES MAERSK	日本	A3	捷成
羅雲士泰	RAVENSTEIN	日本	九龍倉橋	捷成
萬利	MAORI	馬尼拉西貢倫敦北非歐洲	A10	法郵

截郵時間

今日空郵（星期三）

馬來亞、印尼、錫蘭、中東、埃及、英國、歐洲、加拿大、老撾 上午八時
夏威夷、美國、中南美 上午九時
日本 上午十一時
巴基斯坦、中東、非洲、英國、歐洲 中午十二時
泰國、緬甸、印度 下午一時 菲律賓 下午二時
新畿內亞、巴布亞、澳洲、新西蘭、非支 下午四時
關島 下午五時 北婆羅洲、沙勝越、泰國、馬來亞、印尼、錫蘭 下午六時

平郵

中華人民共和國 上午七時
菲律賓、南越 上午十一時
北婆羅洲、沙勝越、丹麥、挪威、瑞典郵包直達 中午十二時
澳門 下午一時、六時

明日空郵（星期四）

中華人民共和國 上午七時
印度、埃及、德黑蘭 上午八時
菲律賓、緬甸、巴基斯坦、中東、非洲、英國、歐洲 中午十二時
台灣、沖繩、南朝鮮、老撾、日本、泰國、柬埔寨、南越、馬來亞、印尼、錫蘭、澳洲、新西蘭 下午六時

平郵

中華人民共和國 上午七時
泰國（老撾經曼谷） 中午十二時
日本 下午二時 緬甸、印度 下午三時
澳門 下午一時、六時

惠刊廣告 請撥電話 四八一〇八

第一汽船船期廣告
THE FIRST SHIPPING CO., LTD.
大月丸 M.V. "DAIGETSU MARU"
於五月十一日由日本到港十二日直駛海防
請收貨人注意：船到港前，請先來辦理船邊提貨手續，否則各貨將由本公司代卸入駁益貨倉，所有一切費用及風火水險等意外損失，概由收貨人負責，謹此通告。
總代理：泰山有限公司謹啓 地址：干諾道中67號二樓 電話：36758·24845
收出口貨處：永通公司 地址：永樂東街115號二樓 電話：49286·49288

美華
華新 S.S. PRODUCE 直透暹羅 五月四日落貨 四日下午開行
華興 M.V. ANGELINA 直往金邊 五月五、六日落貨 六日下午開行
美北 S.S. "TADJOURI" 往石叻、椰加達、泗水 五月六日落貨 六日下午開行
貴客惠顧請到干諾道西四號二樓本公司接洽是荷 電話：四四二一八五 四九六一一九
順昌航業有限公司啓

N.Y.K. LINE
日本郵船株式會社
天祥洋行總代理
駿河丸 "SURUGA MARU" 準於五月七日落貨 八日開行 星加坡 蘇彝士 熱那亞 利物浦 漢堡 安得活 鹿特丹
三龍丸 "MIRYU MARU" 準於五月八日抵港 九日開行 星加坡 巴生港 吡嚨 仰光 加爾各答 吉大港
姬路丸 "HIMEJI MARU" 準於五月八日抵港 九日開行 星加坡，吡嚨，可倫坡，孟買，古晏達，哥林沙
天祥洋行華人船務部啓 電話：五六三三二
南洋貨載代理處合記公司 德輔道中二九二號二樓 電話：四四一五五一

M.M.
萬噸新型快船「萬利」S/S "MAORI"（時速十八海浬）
準五月三日落貨 四日下午開行
直往小呂宋，西貢，倫敦，北非及歐洲
貴客附貨，請移玉至敝公司辦房接洽是荷
干諾道中五號皇后行樓下 電話：37346 26651-4
香港法國郵船公司啓

NATION TRADING LTD., PHNOMPENH
祥泰 S.S. BAYON 直透金邊
五月七、八日落貨 五月九日開行
永和祥有限公司啓
永樂西街一三二號二樓 電話四二六九〇·四二七九八

POLISH OCEAN LINES, GDYNIA.
「克林斯基」S.S. "KILINSKI"
由琴尼亞，安特衛普，鹿特丹，漢堡，塞得港，蘇丹港及黃埔來。約於五月七日抵港。五月八日開往橫濱。
「柴可斯基」M.S. "GEN. SIKORSKI"
由琴尼亞，安特衛普，漢堡，鹿特丹，鄧扣克，塞得港及海防來。約於五月八日抵港。五月九日開往橫濱，名古屋及神戶。
收貨人請速來本公司接洽。
付貨人請到李寶椿大樓五二八室聯華船務公司接洽。電話：442878，442749。
華夏企業有限公司啓。
畢打街十四號九樓。電話：三〇三三一。

日正汽船株式會社
NISSHO SHIPPING CO., LTD. TOKYO, JAPAN.
滿星丸 M.V. MANSEI MARU 載重二千五百噸 時速十三海浬
準期五月七日收貨 八日開行
直透開往：亞庇，斗湖及山打根
貴客付貨請臨惠洽
總代理：華成船務公司啓
李寶椿大廈五二七室 電話：四四二七四九 四四一〇九七號

大阪商船 O.S.K. Line
大瑞丸 "DAIZUI MARU" 五月五日到 即日啓行 直透：石叻、巴生港、東南非洲、南美洲各埠
亞利桑那丸 "ARIZONA MARU" 五月八日到 九日啓行 直透：基里士多倭、紐約、波地摩、諾福克 途經日本兼收基里士多倭或紐約轉駁中南美洲加勒比海及墨西哥等埠貨
安達丸 "ANDES MARU" 五月九日到 十日啓行 直透：石叻、南西非洲各埠
亞波丸 "AWA MARU" 五月十日到 十一日啓行 直透：石叻、東非洲各埠
九州丸 "KYUSHU MARU" 五月十五日到 即日啓行 直透：日本
天光丸 "TENKO MARU" 五月十八日到 即日啓行 直透：三藩市、溫哥華、西雅圖、羅省、基里士多倭、紐約、加爾威斯頓、新奧爾良、波士頓（途經日本）
芝加哥丸 "CHICAGO MARU" 五月廿二日到 廿三日啓行 直透：紐約、費城、波地摩、諾福克、波士頓（經日本）
華人貨載部：干諾道西11號地下 電話：43216 43217
總代理 香港東方船務有限公司
畢打街十四號怡和大廈 電話：二七七五一